

DICHIARAZIONE AMBIENTALE

ENVIRONMENTAL REPORT

Secondo i requisiti del Regolamento CE n. 1221 del 25/11/2009
come modificato dal Regolamento CE n. 1505 del 28/08/2017
e dal Regolamento CE n. 2026 del 19/12/2018

2023

Dati aggiornati al 31.12.2022

della AXSE S.r.l.

sito produttivo di Ceriano Laghetto - MB



Sommario

1. INTRODUZIONE.....	4
2. PRESENTAZIONE DELL’AZIENDA.....	5
2.1 La storia	5
3. L’IMPIANTO DI SMALTIMENTO AXSE	6
3.1 L’area	8
3.2 Il suolo e il sottosuolo.....	11
3.3 Descrizione degli immobili.....	12
3.4 Struttura organizzativa e sistema di gestione QAS.....	12
4. LA POLITICA AMBIENTALE	13
5. IL PROCESSO PRODUTTIVO	16
5.1 Operazioni di trattamento rifiuti	16
5.2 Travaso	16
5.3 Ricondizionamento/miscelazione	16
5.4 Cernita e selezione	17
5.5 Adeguamento volumetrico.....	17
5.6 Trattamento di rifiuti liquidi	17
5.7 Inertizzazione.....	17
5.7.1 Processo di inertizzazione: approfondimento tecnico	18
5.8 Schema del processo produttivo	18
5.9 L’impianto di smaltimento	20
5.10 Raccolta e trasporto dei rifiuti speciali pericolosi e non pericolosi.....	22
5.11 Servizio di pronto intervento ambientale, messa in sicurezza e bonifiche ambientali di siti industriali.....	22
5.12 Laboratorio di analisi ambientali iscritto all’Anagrafe Nazionale Ricerche.....	23
6. IL SISTEMA DI GESTIONE AMBIENTALE.....	24
7. ASPETTI AMBIENTALI DELL’ATTIVITÀ	25
7.1 Criteri di valutazione della significatività degli aspetti ed impatti ambientali	25
7.2 ASPETTI AMBIENTALI DIRETTI	28
7.2.1 Interazioni con l’atmosfera.....	28
7.2.2 Effluenti liquidi.....	31
7.2.3 Uso di risorse naturali.....	31
7.2.4 Imballaggi e materiali di consumo.....	34
7.2.5 Interferenze con il paesaggio	35
7.2.6 Trasporti	36
7.2.7 Interazione con suolo, sottosuolo e acque sotterranee.....	36
7.2.8 Rifiuti.....	37
7.2.9 Emissioni sonore.....	38
7.2.10 PCB – PCT.....	39
7.2.11 Radioattività	39
7.2.12 Campi elettromagnetici	39
7.2.13 Biodiversità.....	39
7.3 ASPETTI AMBIENTALI INDIRETTI.....	39
8. AMBIENTE DI LAVORO	40
8.1 Rumore interno	40
8.2 Odori.....	41
8.3 Esposizione del personale/manipolazione sostanze pericolose	41
8.3.1 Polveri, metalli e SOV	41
8.4 Amianto	42
8.5 Sicurezza e salute dei lavoratori.....	42
8.5.1 Sicurezza	42

8.5.2	Salute dei lavoratori	43
9.	EFFICIENZA AMBIENTALE.....	43
10.	PROGRAMMA AMBIENTALE	45
10.1	Obiettivi 2023÷2025	45
10.2	Stato di avanzamento degli obiettivi.....	45
11.	NORMATIVA AMBIENTALE DI RIFERIMENTO	46
12.	CONVALIDA DELLA DICHIARAZIONE AMBIENTALE	48
13.	INFORMAZIONI PER LA REGISTRAZIONE.....	48
14.	GLOSSARIO	49

Indice delle figure

Figura 1 – Esempi di pronto intervento.....	5
Figura 2 – Impianto di trattamento: ingresso carrabile	6
Figura 3 – Planimetria generale AXSE di Ceriano Laghetto (MB) con indicazione degli scarichi idrici.....	7
Figura 4 – Planimetria area circostante – scala 1:2.000	9
Figura 5 – Carta topografica del Comune di Ceriano Laghetto (MB) – scala 1:15.000.....	10
Figura 6 – Stratigrafia del terreno	11
Figura 7 – Vista d'insieme dell'impianto di trattamento chimico-fisico.....	12
Figura 8 - Organigramma AXSE Srl.....	15
Figura 9 – Schema a blocchi del processo produttivo di AXSE	19
Figura 10 –Aree di gestione e stoccaggio rifiuti	21
Figura 11 – Esempio di autotreno AXSE	22
Figura 12 – Interventi di bonifica realizzati negli ultimi cinque 5 anni.....	23
Figura 13 – E1: quantità di COT rispetto alla quantità di rifiuti gestiti (fonte: rapporto di prova MP Labs n. 1147/2/3/4/2022 del 26.05.22)	29
Figura 14 - E2: quantità di polveri rispetto alla quantità di rifiuti gestiti (fonte: rapporto di prova MP Labs n. 1147/5/6/7/2022 del 26.05.22)	29
Figura 15 - Emissioni di CO2 equivalente rispetto alla quantità di rifiuti gestiti (fonte: fatture di acquisto gasolio registrate dall'amministrazione)	30
Figura 16 – Consumi di energia elettrica rispetto alla quantità di rifiuti gestiti (fonte: bollette Ente Gestore)	32
Figura 17 – Produzione di energia elettrica rispetto ai consumi di energia elettrica (fonte: bollette Ente Gestore).....	33
Figura 18 – Consumi di acqua rispetto alla quantità di rifiuti gestiti (fonte: autoletture contatori)	33
Figura 19 – Consumi di gasolio rispetto alla quantità di rifiuti gestiti (fonte: fatture di acquisto gasolio registrate dall'amministrazione)	34
Figura 20 – Consumi di materiali rispetto alla quantità di rifiuti gestiti (fonte: registrazione interna consumi materie prime).....	35
Figura 21 – Rifiuti prodotti rispetto alla quantità di rifiuti gestiti (fonte: registro di carico e scarico)	38



1. INTRODUZIONE

La Dichiarazione Ambientale è il documento base relativo al sito produttivo AXSE Srl (di seguito denominata AXSE) di Ceriano Laghetto MI, realizzato secondo i requisiti del Regolamento (CE) EMAS n. 1221/2009 e s.m.i. sull'adesione volontaria delle imprese al Sistema Comunitario di Eco-gestione e Audit.

Gli obiettivi di tale sistema sono finalizzati a promuovere costanti miglioramenti dell'efficienza ambientale inquadrando l'attività del sito in una rigorosa politica e in seri programmi ambientali di attuazione e verifiche.

La comunicazione al pubblico, che rappresenta elemento fondamentale del Regolamento EMAS, è considerata base essenziale della Dichiarazione, affinché la gestione dell'impianto AXSE sia chiara e trasparente agli operatori, contribuendo a migliorare, attraverso l'evidenza di comportamenti ambientali corretti, l'ecocultura generale della realtà locale che ospita le attività aziendali.

La decisione dell'AXSE di richiedere la registrazione EMAS deriva dalla consapevolezza che tutti gli aspetti ambientali devono essere controllati da un Sistema di Gestione, sul quale il personale è periodicamente formato, e che ciascuna attività sia procedurata e costantemente migliorata.

Tale consapevolezza porta alla forte volontà di AXSE di costruire per le parti interessate, interne ed esterne all'Azienda, un polo di riferimento per il rispetto e la cura dell'ambiente in cui si svolge la propria attività.

Il presente documento considera per gli aspetti applicabili anche quanto descritto:

- Nel documento JRC *“Best Environmental Management Practice for the Waste Management Sector”* di Maggio 2018.
- Dalla Decisione (UE) 2020/519 della Commissione, del 3 aprile 2020, relativa al documento di riferimento settoriale sulle migliori pratiche di gestione ambientale, sugli indicatori di prestazione ambientale settoriale e sugli esempi di eccellenza per il settore della gestione dei rifiuti a norma del regolamento (CE) n. 1221/2009 sull'adesione volontaria delle organizzazioni a un sistema comunitario di ecogestione e audit (EMAS).
- Nella prassi di riferimento UNI/PdR 107/2021 *“Ambiente Protetto - Linee guida per la prevenzione dei danni all'ambiente - Criteri tecnici per un'efficace gestione dei rischi ambientali”*.

2. PRESENTAZIONE DELL'AZIENDA

L'AXSE di Ceriano Laghetto è un Impianto di Smaltimento autorizzato al deposito preliminare, messa in riserva, inertizzazione, trattamento e recupero, raccolta e trasporto dei rifiuti speciali non pericolosi e pericolosi.

L'Azienda svolge, inoltre, attività di:

- Laboratorio di analisi ambientali;
- Analisi chimiche di laboratorio, per conto terzi, eseguite internamente e/o da laboratori esterni qualificati;
- Intermediazione di rifiuti;
- Pronto Intervento Ambientale denominato "Ecoassistance";
- Indagini del sottosuolo e ambientali per la caratterizzazione di aree potenzialmente contaminate;
- Progettazione e realizzazione di bonifiche ambientali;
- Assistenza e consulenza in campo ambientale.

2.1 La storia

AXSE – Azienda per Servizi Ecologici Srl - è stata fondata il 08.03.1990 a Seveso MI come laboratorio specializzato in:

- Analisi chimiche di caratterizzazione dei rifiuti ai sensi del D. Lgs. n. 152/06 e s.m.i.;
- Analisi chimico fisiche di controllo parametri sui suoli e sulle acque;
- Analisi delle emissioni in atmosfera e del grado d'inquinamento acustico;
- Intermediazione commerciale per lo smaltimento e recupero conto terzi di tutte le tipologie di rifiuti.

Nel 1991 AXSE inizia la progettazione di un impianto per l'inertizzazione e il trattamento in loco dei rifiuti conferiti e il 22 ottobre dello stesso anno acquisisce l'immobile sito in Ceriano Laghetto (MB) con conseguente trasferimento della sede operativa e inizio dei lavori.

Negli anni successivi, oltre alle attività sopra indicate, AXSE ha iniziato l'attività di Pronto Intervento e di bonifiche ambientali.

Il 28.02.97 l'Azienda riceve l'autorizzazione per l'impianto di smaltimento (Delibera Regionale n. 25.610 del 28.02.97), in seguito rinnovata nel 2001 e nel 2006 (D.D. Provincia di Milano n. 105/2006 del 27.02.06) e nel 2007, con l'ottenimento dell'Autorizzazione Integrata Ambientale (AIA) da parte della Regione Lombardia (D.D.G. n. 11069 del 03/10/07, integrata da decreto n. 1948 del 07.03.2014). In seguito all'emanazione della Decisione UE n. 1147/2018, l'AIA è stata riesaminata e rinnovata con decreto n. 1484 del 04.08.2022. AXSE ha anche ottenuto l'iscrizione all'Albo Nazionale dei Gestori Ambientali per le categorie ordinarie 10-F, 2-bis, 4-D, 5-D, 8-E, 9-C e 10A-D: iscrizione n. MI/002838.



Figura 1 – Esempi di pronto intervento

3. L'IMPIANTO DI SMALTIMENTO AXSE



Figura 2 – Impianto di trattamento: ingresso carrabile



Figura 3 – Planimetria generale AXSE di Ceriano Laghetto (MB) con indicazione degli scarichi idrici

PIANTA SDPPALCO

PORTATA MAX. 1200 Kg/mq

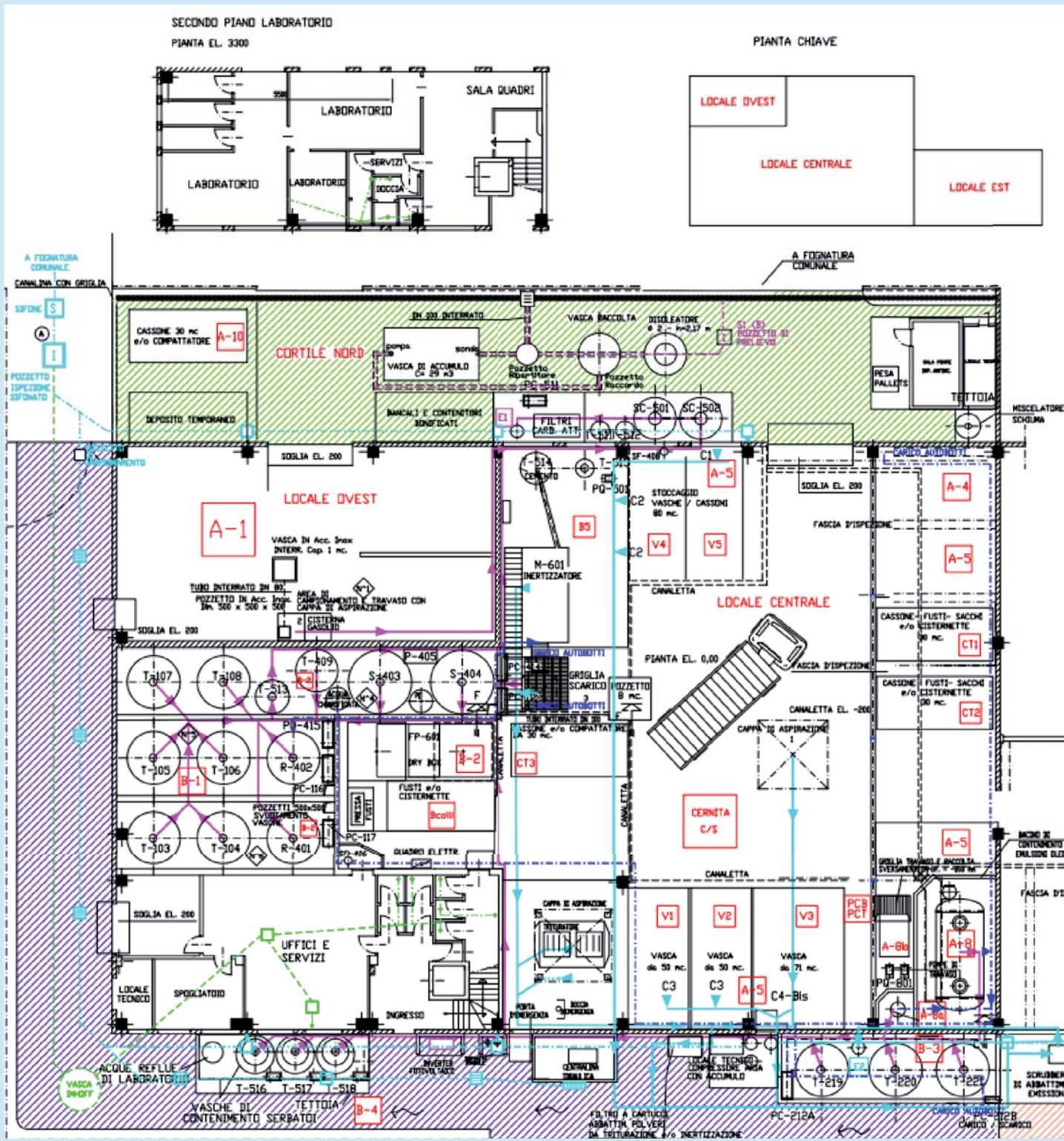
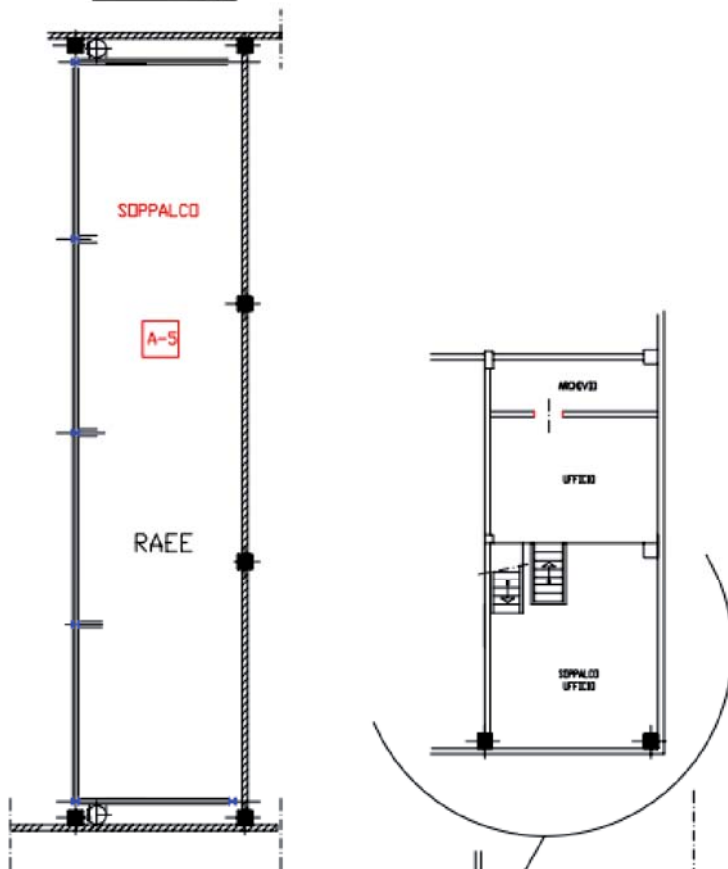

LEGENDA SCARICHI ED EMISSIONI

- RETE RACCOLTA ACQUE BIANCHE
- RETE RACCOLTA ACQUE NERE
- RETE RACCOLTA ACQUE PIAZZALE
- RETE INTERNA ACQUE INDUSTRIALI SENZA SCARICO IN FOGNATURA
- PLUVIALE
- POZZETTO RACCOLTA PLUVIALE
- ⌈ POZZETTO DI PRELIEVO
- Ⓢ SFORNE
- ▣ POZZETTO RACCOLTA ACQUE METEORICHE
- VASCA IMHOFF
- LINEA EMISSIONE E1
- LINEA EMISSIONE E2
- ▨ ZONA A
- ▩ ZONA B
- ▧ ZONA C

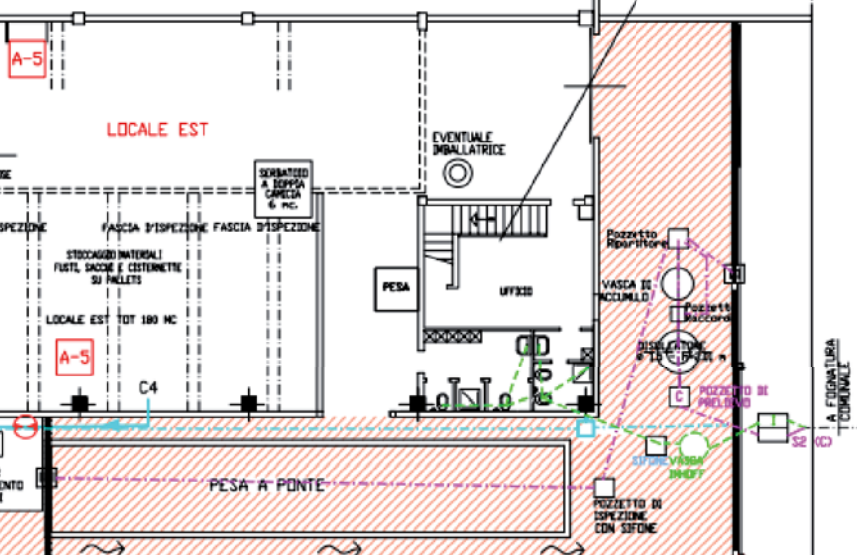

AXSE S.r.l Via Milano n. 8 - Cerlano Laghetto (MB)		
REVISIONE PROGETTO DI ADEGUAMENTO DELLE PORTATE		
Planimetria scarichi Idrici ed emissioni In atmosfera		
SCALA: 1:100	DATA: 29/11/2022	TAVOLA: 02
REV. 2/2022	DATA: 2/2022	

3.1 L'area

Il sito operativo è situato nella zona industriale e artigianale di Ceriano Laghetto, in Via Milano 8, a nord-ovest della Provincia di Monza e Brianza (figura 5).

Gli immobili oggetto della presente Dichiarazione Ambientale si trovano sul foglio catastale n. 7, mappali 62, 64, 72. La zona di appartenenza del P.G.T. comunale è definita "Zona industriale/artigianale".

I dintorni sono occupati prevalentemente da attività industriali e terziarie, in particolare officine meccaniche, metalmeccaniche, fonderie, artigiani del ferro, industrie chimico-farmaceutiche (tra le più importanti BASF, BRACCO IMAGING, TERNINOX).

L'area prossima al sito è delimitata a nord dal Parco delle Groane, che dista circa 200 m, a sud da abitazioni poste a circa 800 m, a est dal Torrente Lombrà a circa 200 m, a ovest ancora dal Parco delle Groane.

La zona è servita dalla S.S. Milano – Como, dalla S.P. Monza – Saronno che si collega con l'autostrada per Varese e Milano, S.P. e S.C. Ceriano Laghetto – Cesano Maderno e S.C. Via Vallone.

Allo Stabilimento AXSE si accede dalla Via Milano oppure per viabilità interna secondaria a uso del complesso.

La stazione ferroviaria più prossima è quella di Ceriano Laghetto – Solaro (Ferrovie Nord Milano), che dista circa 400 in direzione sud-ovest.

L'aeroporto di Malpensa è a circa 20 km in linea d'aria in direzione nord-ovest.

L'area non è sottoposta ad alcun vincolo paesaggistico o idrogeologico faunistico.

La zona è caratterizzata da un clima continentale.

Le condizioni meteorologiche dominanti della zona, desunte dall'Osservatorio di Castellanza VA, aggiornate al 2003, indicano:

- Temperatura massima: 37,9 °C a luglio, la minima: -5°C a febbraio;
- Precipitazioni medie annue: circa 740 mm, con n. 33 temporali nella stagione estiva;
- Giorni con neve nell'anno: ≤ 5;
- Giorni di nebbia: ~ 100;
- Venti: deboli.

Le zone di pregio turistico/naturalistico sono rappresentate dal Palazzo Borromeo a Cesano Maderno e dal confinante Parco delle Groane.

L'area si trova a distanza di sicurezza da fiumi o laghi e non è mai stata soggetta, a memoria d'uomo, a inondazioni.

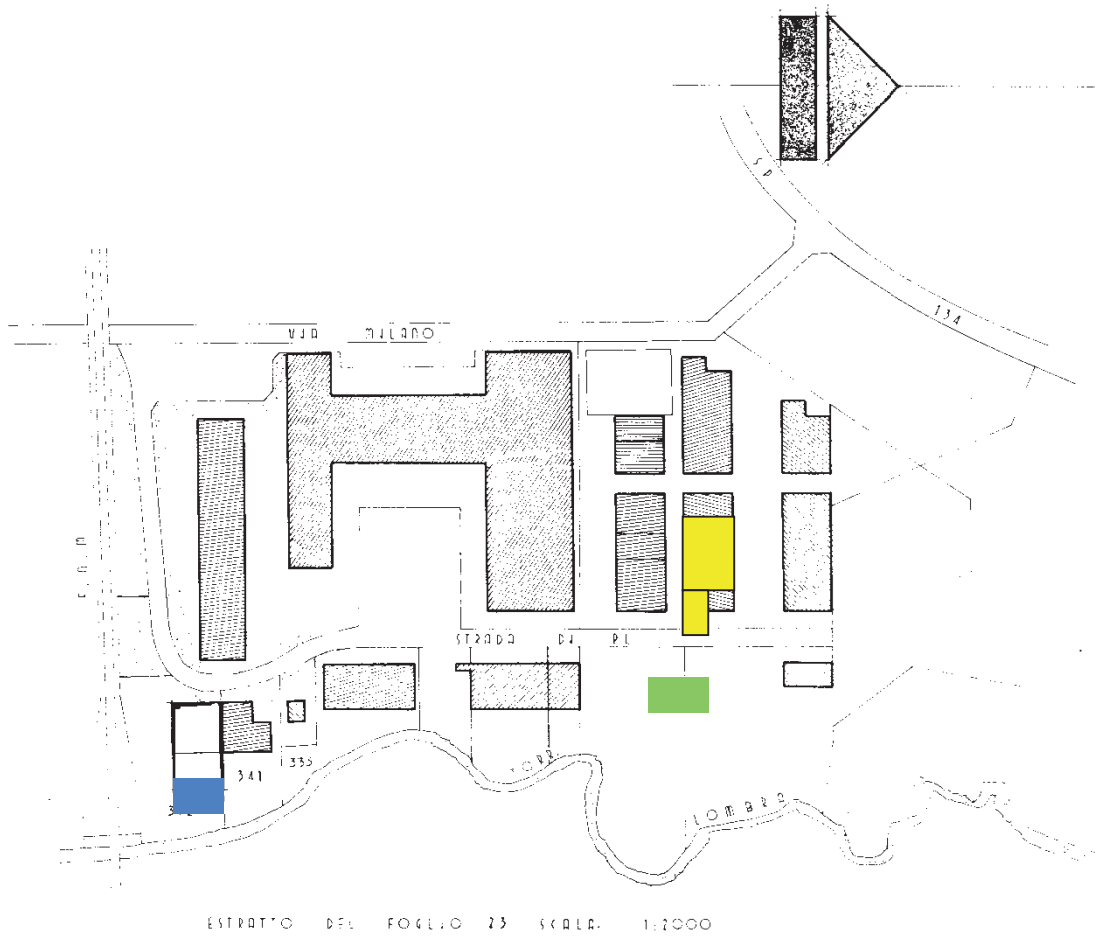

Legenda:

	Deposito attrezzature e materiali di pronto intervento ambientale
	Magazzino e impianto di trattamento rifiuti
	Uffici ricevimento/spedizione e amministrativi
	Altre proprietà

Figura 4 – Planimetria area circostante – scala 1:2.000



Figura 5 – Carta topografica del Comune di Ceriano Laghetto (MB) – scala 1:15.000



Impianto AXSE

Area residenziale (dist. 800 m)

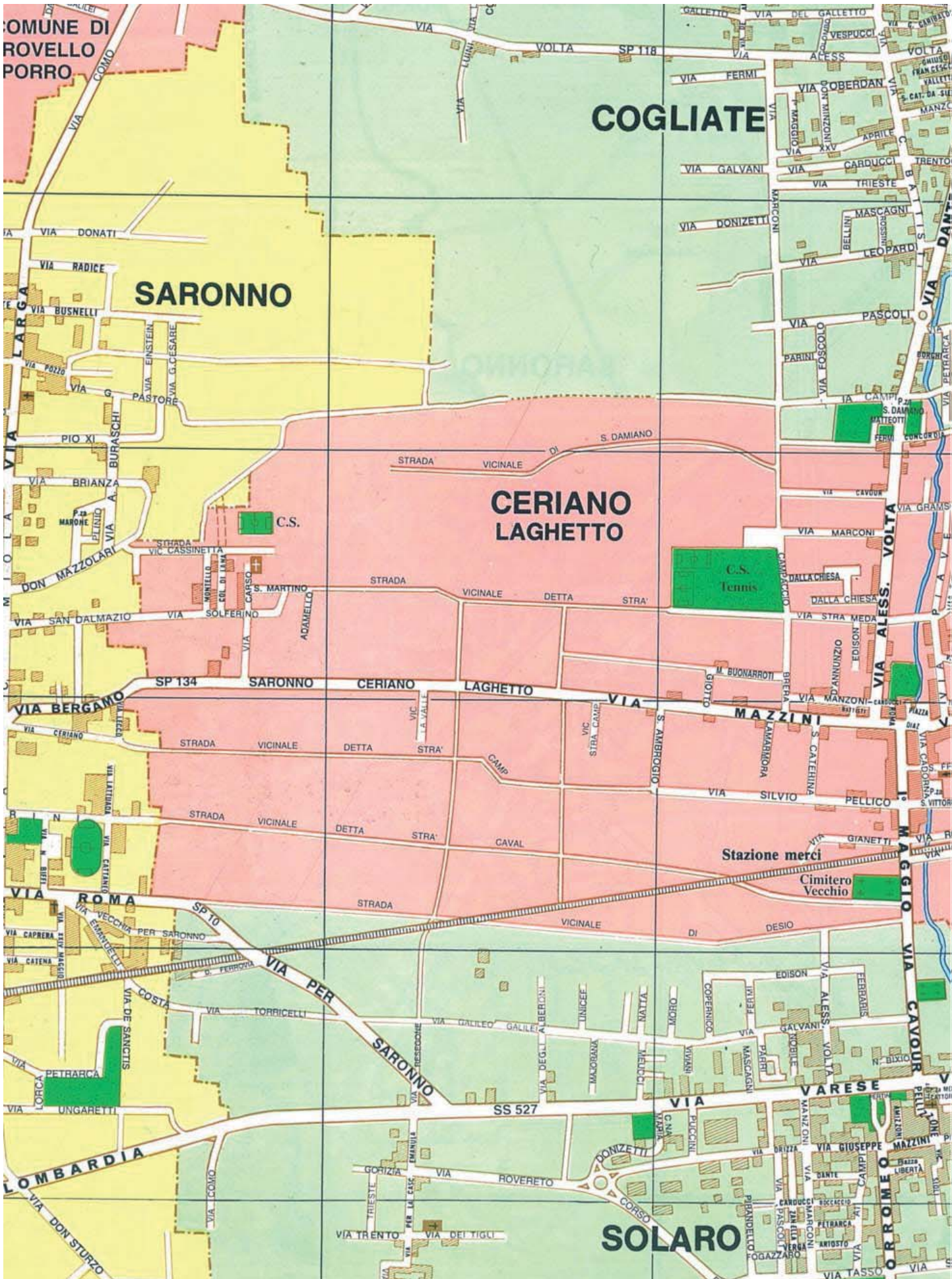
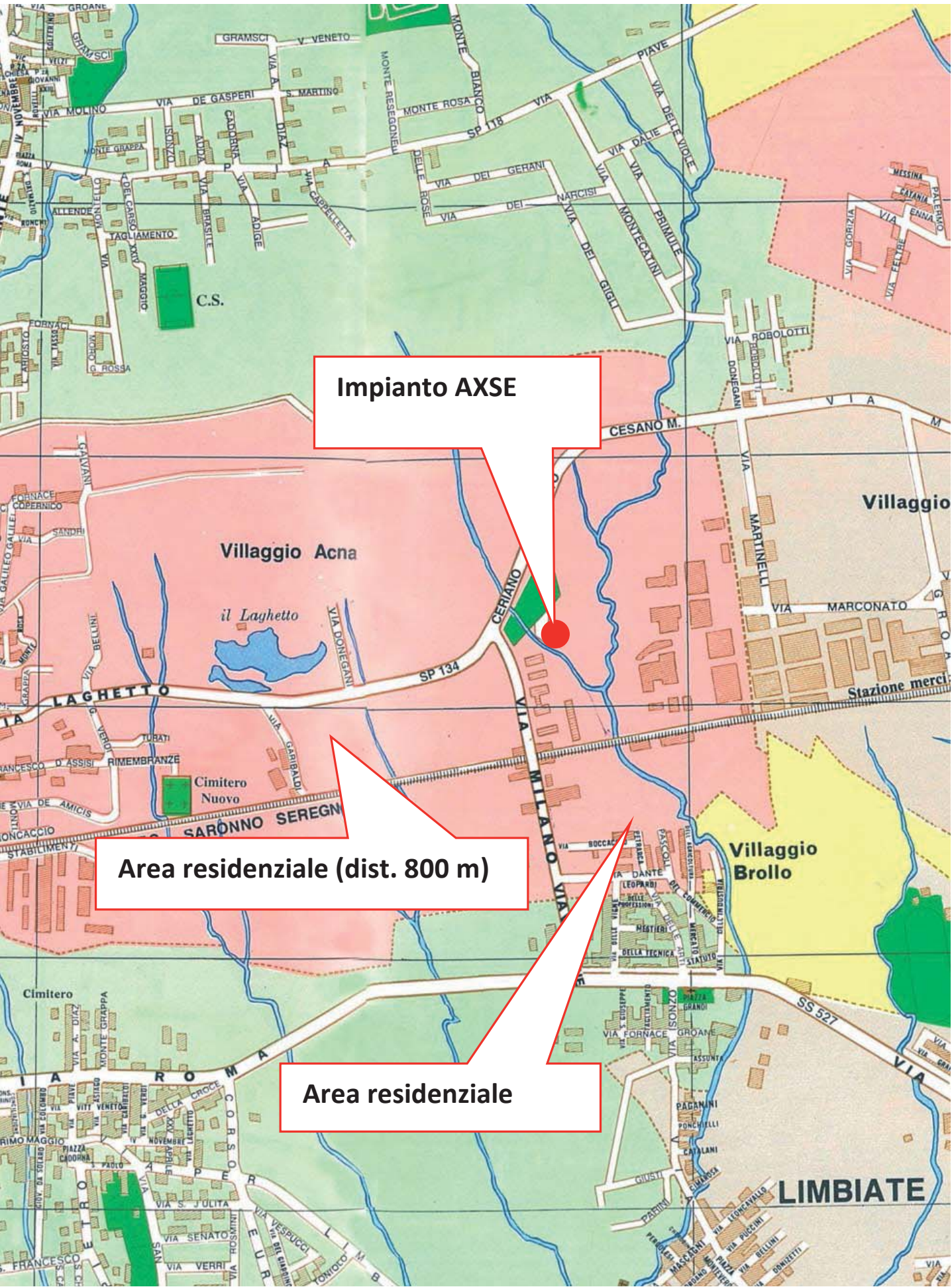
Area residenziale

Villaggio Acna

il Laghetto

Cimitero Nuovo

Villaggio

Stazione merci

Villaggio Brollo

LIMBIATE

3.2 Il suolo e il sottosuolo

Come si può vedere dalla figura sotto riportata, la stratigrafia del terreno è caratterizzata da uno strato di ghiaia e sabbia, sovrastanti conglomerati e arenarie inframmezzati da lenti di argille.

Il terrazzo morfologico è caratterizzato da uno strato di argilla superficiale di spessore variabile ma sempre rilevante, lasciato dalla glaciazione MINDEL.

Il livello piezometrico nell'area interessata è mediamente a una profondità di 45 metri dal piano di campagna:

- In una prima fascia di 250 m attorno all'AXSE, non sono installati pozzi a uso industriale;
- In una seconda fascia di 800 m di diametro dall'impianto, sono invece attivi numerosi pozzi di acqua a uso industriale, di cui una decina posti a valle dell'Azienda, rispetto al senso di scorrimento della falda.

L'insediamento si trova in una zona sismica non rilevante; la stessa cosa vale per i fenomeni vulcanici o carsici (doline, inghiottitoi).



Figura 6 – Stratigrafia del terreno

3.3 Descrizione degli immobili

La superficie totale di proprietà AXSE è di circa 2.500 m², di cui 1.539 m² coperti e 963 m² scoperti, occupati dall'impianto di trattamento rifiuti e dalla palazzina di due piani, della superficie in pianta di 120 m², adibita ad archivi, laboratorio e servizi.

Nel 2006 AXSE ha acquisito in locazione una parte del capannone adiacente di circa 400 m², ed ha ampliato lo stoccaggio rifiuti (160 m³), il deposito attrezzature e gli uffici commerciali.

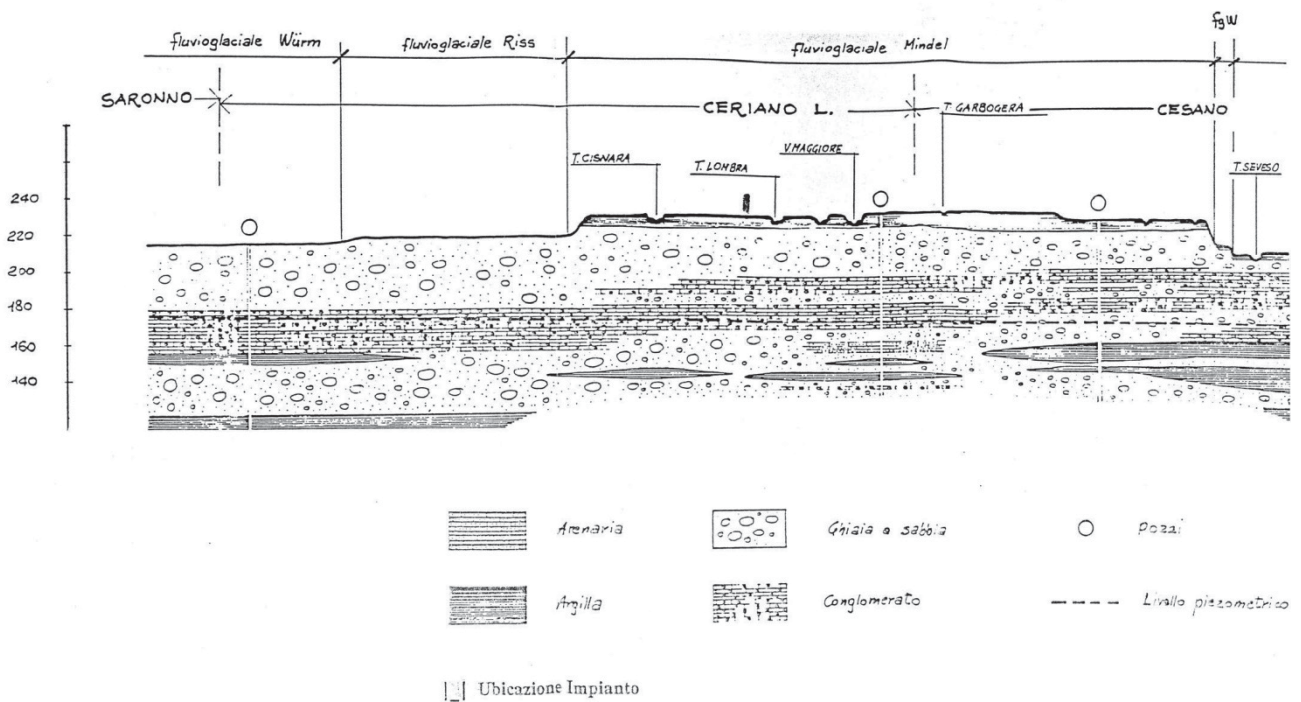
Vi è inoltre una superficie in affitto di 900 m², di cui coperti 600 m², adibita a deposito di attrezzature e materiali per il pronto intervento ambientale (il capannone di proprietà e quello in affitto sono evidenziati in figura 4).

Nel corso del 2014 gli uffici amministrativi si sono trasferiti in una palazzina in affitto ubicata di fronte all'impianto di trattamento: anche questa struttura è riportata in figura 4.



Figura 7 – Vista d'insieme dell'impianto di trattamento chimico-fisico

3.4 Struttura organizzativa e sistema di gestione QAS

Dal 1999 AXSE ha certificato il proprio Sistema Qualità secondo la norma UNI EN ISO 9001:1994 (Certificato CERTIQUALITY n. 2723).

Nel 2002 AXSE ha certificato il proprio Sistema Integrato di Gestione Qualità, Ambiente e Sicurezza (certificati CERTIQUALITY n. 4846 e 4847), in conformità delle norme UNI EN ISO 9001:2000, UNI EN ISO 14001:1996 e OHSAS 18001:1999, conseguendo pertanto da CERTIQUALITY il prestigioso Certificato di Eccellenza n. 022, riconosciuto alle aziende virtuose che hanno ottenuto la certificazione in accordo alle tre norme citate.

Inoltre, nel 2005 è stata raggiunta la registrazione EMAS (registrazione n. I-000474), secondo il Reg. CE n. 761/2001 (abrogato dal Reg. CE n. 1221/2009 e s.m.i.), con la convalida della Dichiarazione Ambientale.

Oggi il Sistema di Gestione Integrato è certificato secondo le norme UNI EN ISO 9001:2015, UNI EN ISO 14001:2015/EMAS e UNI EN ISO 45001:2018 (certificato n. 28531).

AXSE ha quindi definito in un organigramma le funzioni aziendali, con le relazioni reciproche relative a responsabilità e autorità, per assicurare un'efficace gestione del Sistema di Gestione Ambientale.

Tali responsabilità sono state formalmente comunicate all'interno dell'Azienda.

AXSE occupa in questo momento n. 14 persone a tempo pieno, più l'Amministratore Unico che è anche datore di lavoro/RSPP.

La gestione dei Sistemi Qualità/Ambiente/Sicurezza, la presenza di un geologo e quella di Medico Competente sono assicurate da collaboratori esterni.

L'Amministratore Unico riveste anche il ruolo di Rappresentante della Direzione, al quale, indipendentemente da altre responsabilità, sono stati conferiti compiti e autorità per:

- Assicurare che il Sistema di Gestione Ambientale sia attuato e mantenuto aggiornato;
- Valutare le prestazioni del Sistema, incluse le esigenze riguardanti il miglioramento;
- Promuovere la consapevolezza dei requisiti del cliente in tutti i settori dell'Azienda.

4. LA POLITICA AMBIENTALE

La Direzione ha definito la Politica per la Qualità, l'Ambiente e la Sicurezza con la certezza che essa sia appropriata agli scopi industriali dell'Organizzazione, agli impatti ambientali e ai rischi derivanti dalle sue attività e dai suoi prodotti e servizi.

AXSE ha definito nella propria Politica l'impegno al miglioramento continuo della Qualità, della prevenzione dell'inquinamento e delle prestazioni riguardanti la Sicurezza e Salute del Lavoro.

Gli obiettivi di miglioramento volontario sono oggetto di riesame e aggiornamento nella completa conformità alle leggi e ai regolamenti ambientali e di sicurezza vigenti.

La Politica è:

- Comunicata a tutto il personale, affinché tutti i collaboratori siano edotti circa i propri obblighi;
- Resa disponibile al pubblico;
- Periodicamente sottoposta a riesame per verificarne la continua validità.

Di seguito si riporta il testo della Politica sottoscritta dall'Amministratore, esposta nei locali dell'Azienda.

AXSE SRL – POLITICA QUALITÀ, AMBIENTE, SICUREZZA E SALUTE DEL LAVORO

AXSE è consapevole dell'attenzione e sensibilità della popolazione e delle autorità di controllo nei confronti delle attività connesse con la gestione dei rifiuti: per questo, ha organizzato il proprio impianto di trattamento rifiuti affinché sia polifunzionale e possa garantire la corretta e sicura compartimentazione di rifiuti di diversa provenienza.

AXSE considera prioritario l'impegno volto a tutelare la Salute e la Sicurezza nei luoghi di lavoro, l'ambiente circostante e a migliorare la qualità dei propri processi e la soddisfazione dei clienti.

Per questo, AXSE intende:

1. Attuare e mantenere il proprio Sistema di Gestione Integrato Qualità, Ambiente, Sicurezza e Salute del Lavoro (QAS) conforme alle norme vigenti UNI EN ISO 9001, UNI EN ISO 14001, Regolamento EMAS n. 1221/2009 e s.m.i. e UNI EN ISO 45001 e basato su un'attenta identificazione e valutazione dei rischi per l'ambiente e qualità (approccio "risk-based thinking"): per questo, AXSE s'impegna a mantenere aggiornati l'analisi del contesto in cui opera, l'individuazione delle parti interessate rilevanti e loro esigenze/aspettative, la Life Cycle Perspective (LCP) e l'analisi dei rischi e opportunità per l'ambiente, la salute e sicurezza sul lavoro e la qualità;
2. Migliorare continuamente le proprie prestazioni in tema di Salute e Sicurezza del lavoro e tutela ambientale, il livello di servizio offerto e la soddisfazione dei propri clienti;
3. Promuovere la cultura della sicurezza, della tutela della salute e il rispetto dell'ambiente in tutti i livelli aziendali.

Per raggiungere tali obiettivi, AXSE s'impegna a:

1. Assicurare il rispetto delle prescrizioni di legge applicabili e degli altri accordi sottoscritti con Enti e Organismi di controllo e degli obblighi di conformità cui ha scelto di conformarsi (esigenze/aspettative delle parti interessate pertinenti, come determinate dall'analisi del contesto, e controlli che ha stabilito con LCP);
2. Utilizzare le migliori tecniche disponibili per la conduzione dei propri processi di trattamento rifiuti e per assicurare la risoluzione ottimale degli interventi di bonifica eseguiti tramite il Servizio di Pronto Intervento Ambientale "EcoAssistance";
3. Identificare e valutare preventivamente tutti i rischi lavorativi, prodotti e servizi con l'obiettivo di prevenire possibili conseguenze negative, quali infortuni, malattie professionali e danni all'ambiente esterno derivanti dalla propria attività;
4. Ridurre ogni tipo di rischio derivante da modifiche, quali a esempio introduzione di nuove materie prime, nuovi prodotti o nuovi processi;
5. Coinvolgere i principali fornitori e le imprese cui sono affidati i processi in outsourcing per tenere sotto controllo l'approvvigionamento di prodotti e servizi al fine di assicurare la conformità al proprio sistema di gestione per la SSL e ambiente
6. Proteggere l'ambiente e prevenzione ogni forma di inquinamento;
7. Implementare un'adeguata struttura organizzativa e allocare le risorse necessarie per la corretta applicazione della presente Politica e per migliorare le proprie prestazioni QAS;
8. Definire obiettivi di miglioramento delle prestazioni QAS coerenti con la natura dei rischi e opportunità, il servizio offerto, le dimensioni aziendali e diffonderli insieme ai rispettivi programmi di attuazione;
9. Gestire i propri processi anche attraverso un'adeguata attività di formazione e informazione, assicurando la sistematica consultazione e partecipazione dei lavoratori e i loro rappresentanti;
10. Promuovere la comunicazione e la collaborazione con le Autorità e con le parti interessate;
11. Pianificare la gestione delle emergenze, assicurando le risorse umane e materiali per il contenimento delle possibili conseguenze per l'uomo e l'ambiente.
12. Pianificare e condurre Audit periodici per assicurare la conformità del Sistema di Gestione alle norme di riferimento e alla Politica;
13. Riesaminare periodicamente la Politica, il grado di raggiungimento degli obiettivi di miglioramento, le prestazioni SSL e l'efficacia del Sistema di Gestione, individuando se necessario le azioni correttive più opportune e le raccomandazioni per il miglioramento continuo.

La presente Politica si applica a tutti i processi, attività, prodotti e servizi della AXSE S.r.l., compresi quelli non svolti direttamente ma sui quali AXSE può esercitare la propria influenza: per questo, la Direzione è impegnata a diffondere il contenuto della presente Politica al personale che opera sotto il proprio controllo e alle parti interessate.

Tutto il personale sotto il controllo di AXSE è tenuto, secondo le proprie competenze, ruoli e responsabilità, ad adeguare i propri comportamenti al rispetto degli impegni sopra descritti.

AXSE Srl

(L'Amministratore Unico)

Serafino Barilani

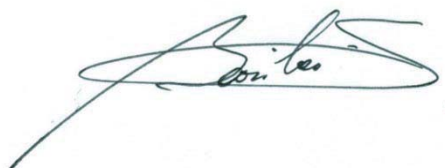

Dichiarazione Ambientale 2023 – AXSE Srl



Figura 8 - Organigramma AXSE Srl

5. IL PROCESSO PRODUTTIVO

I rifiuti sono conferiti all'impianto di trattamento secondo un programma predisposto con frequenza settimanale.

I limiti massimi di stoccaggio sono definiti nell'Autorizzazione Integrata Ambientale e sono gestiti e controllati con un software applicativo.

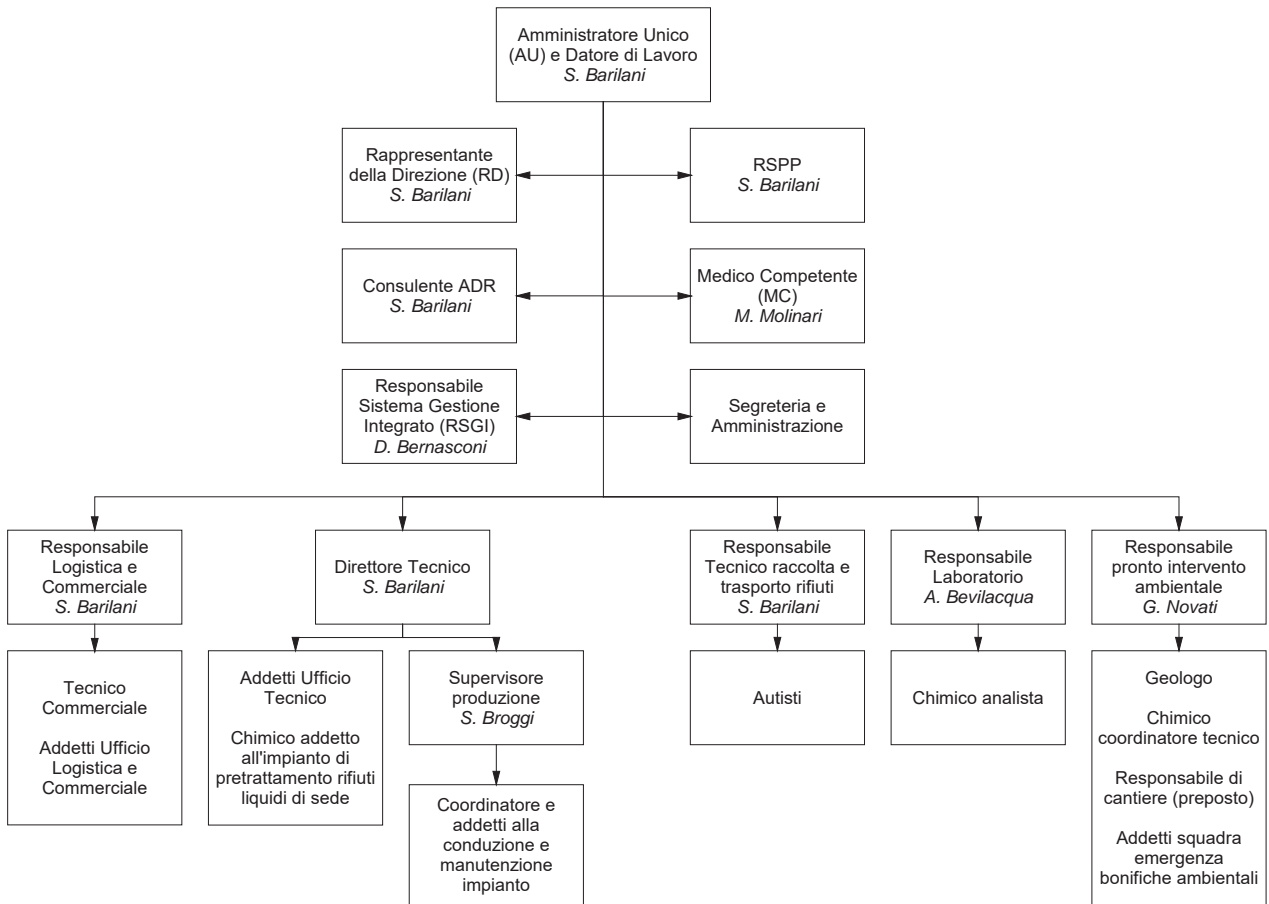
All'atto della ricezione del materiale nell'impianto, il personale AXSE esegue:

- Un controllo dei documenti di viaggio (formulario d'identificazione rifiuto, analisi rifiuto, scheda descrittiva e/o dichiarazione del produttore);
- Un controllo visivo del rifiuto.

Se il rifiuto non corrisponde a quanto descritto nei documenti di viaggio o vi sono dubbi in merito alla natura dello stesso, si procede a un campionamento per un accertamento analitico interno.

Il rifiuto è pesato all'ingresso, etichettato con il corretto codice CER e quindi stoccato nell'area stabilita dall'autorizzazione, identificata con opportuna segnaletica.

Per alcuni rifiuti, è fatta una cernita per separare l'imballo dal prodotto contenuto o per separare le frazioni omogenee riutilizzabili o riciclabili.

5.1 Operazioni di trattamento rifiuti

AXSE esegue nel suo impianto di smaltimento operazioni di trattamento (es. travaso, miscelazione, inertizzazione, trattamento rifiuti liquidi, ecc.) prima dell'invio allo smaltimento finale presso soggetti autorizzati. Un adeguato trattamento permette di ottenere rifiuti con caratteristiche quali-quantitative favorevoli a un corretto e agevole smaltimento; la cernita e la selezione permettono di recuperare frazioni di rifiuti assimilabili agli urbani e una pluralità di rifiuti speciali e/o tossici nocivi che, sottoposti a eventuale adeguamento volumetrico successivo, limitano gli ingombri e i costi di trasporto agli impianti utilizzatori e/o smaltitori.

5.2 Travaso

Tutti i rifiuti possono essere ricondizionati tramite travaso per essere conferiti a impianti di smaltimento e/o recupero.

Le operazioni di travaso comprendono:

- Travaso del rifiuto solido dal fusto/imballo originario al nuovo contenitore di destinazione, che può essere un fusto più adatto per capienza o resistenza, un big bag o un cassone e successiva miscelazione;
- Travaso del rifiuto liquido dal fusto originario a un altro contenitore (tipicamente da fusti in cisternette) mediante apposita pompa oppure caricati nei serbatoi ovvero svuotati nella apposita griglia di scarico e successivamente aspirate nei serbatoi di stoccaggio.

5.3 Ricondizionamento/miscelazione

Le operazioni si distinguono in:

- Ricondizionamento: comprende operazioni di travaso, unione e mescolamento di rifiuti diversi al fine di costituire un raggruppamento per successivi trattamenti;
- Miscelazione: comprende invece le medesime operazioni se finalizzate a costituire miscele idonee al trattamento.

In accordo all'AIA vigente, le operazioni di miscelazione vengono svolte unicamente nelle aree autorizzate (nei serbatoi per i rifiuti liquidi, nei container CT1, CT2 e CT3 e vasche V1, V2, V3, V4 e V5) e sempre presidiate da sistema di aspirazione.

Prima di ogni miscelazione, si esegue la prova di compatibilità chimico fisica delle miscele su piccole quantità di rifiuti: l'operazione è fatta dal laboratorio di AXSE e consiste nel tenere sotto controllo l'eventuale polimerizzazione, il riscaldamento e la sedimentazione per un tempo adeguato. Trascorso tale termine, se non avviene alcuna reazione, si procede alla miscelazione.

La miscela trattata sarà quindi conferita in impianti di smaltimento e/o recupero finali.

5.4 Cernita e selezione

Le tipologie dei rifiuti che possono essere sottoposti a cernita/selezione nelle aree dedicate sono le seguenti:

- Fusti di ferro e/o plastica;
- Stracci;
- Farmaci;
- Composti farmaceutici;
- Apparecchiature fuori uso e/o obsolete;
- Toner e tutti quei materiali che necessitano di una separazione della frazione recuperabile.

Nel caso di confezioni di farmaci scaduti o deteriorati, le scatole vengono sbancale e si provvede a dividere manualmente il materiale cartaceo (involucro e confezione) dal blister con il farmaco vero e proprio. Carta e cartone vengono messe in un contenitore mentre il blister con il farmaco viene stoccato in un altro contenitore.

In altri casi, i prodotti ottenuti dalla selezione possono essere rappresentati dalle seguenti partite merceologiche:

- Carta e cartone;
- Legno (pallet);
- Materie plastiche;
- Tessuti e stracci;
- Metalli ferrosi e non ferrosi;
- Vetro.

I materiali valorizzabili vengono stoccati in apposito contenitore o cassone oppure compattati e in seguito vengono conferiti agli impianti di riutilizzo.

5.5 Adeguamento volumetrico

Il trattamento prevede compattazione o triturazione nelle aree dedicate, in funzione delle caratteristiche dei rifiuti da trattare.

Le tipologie dei rifiuti che possono essere sottoposti ad adeguamento volumetrico sono le seguenti:

- Compattazione: rifiuti speciali assimilabili agli urbani e tutti i materiali voluminosi ingombranti con un peso specifico inferiore a 1 tra i quali imballaggi, stracci, filtri, segatura, materiale assorbente e/o filtrante, carta e cartone, plastiche leggere e legno;
- Triturazione: rifiuti pericolosi e non pericolosi. Possono essere triturati rifiuti potenzialmente infiammabili quali: contenitori di vernici, adesivi, inchiostri, cosmetici e altri materiali impolmoniti e solidi.

Una cappa di aspirazione raccoglie le polveri che possono essere prodotte durante la triturazione.

5.6 Trattamento di rifiuti liquidi

L'impianto di trattamento delle acque reflue è stato progettato per trattare rifiuti con carico inquinante medio (organico e inorganico) ed è costituito da serbatoi di stoccaggio fuori terra all'interno del capannone in bacini di contenimento e da un reattore con agitatore, dove avviene il processo di trattamento chimico-fisico.

Il ciclo di depurazione chimico fisico prevede una neutralizzazione e stabilizzazione del pH tramite dosaggio di cloruro ferrico, polielettrolita, acido solforico e/o cloridrico e idrossido di calcio. In funzione delle caratteristiche del rifiuto da trattare possono essere additivati bisolfito di sodio per la precipitazione dei metalli, ipoclorito di sodio per l'ossidazione dei cianuri, acqua ossigenata e solfato ferroso per l'abbattimento dei tensioattivi-bias.

Le acque trattate sono in seguito conferite tramite autocisterna ad altri impianti autorizzati per il trattamento finale.

5.7 Inertizzazione

Da maggio 2006 è in funzione un impianto d'inertizzazione.

L'inertizzazione di rifiuti è un processo chimico-fisico d'immobilizzazione delle sostanze inquinanti in una matrice inerte.

Il processo d'inertizzazione è un processo di stabilizzazione/solidificazione (S/S), ottenuta con leganti idraulici a base di reagenti inorganici, quali cemento o calce.

I processi di S/S riducono sia la mobilità degli inquinanti, sia la superficie di contatto tra il rifiuto e le acque di percolazione attraverso una duplice azione di fissazione chimica e strutturale all'interno di una matrice inerte. La stabilizzazione diminuisce la pericolosità del rifiuto attraverso la conversione dei contaminanti nella loro forma meno solubile, meno mobile e meno tossica. La Solidificazione trasforma quindi il rifiuto stesso in un materiale solido ad alta integrità strutturale, diminuendo la mobilità degli inquinanti e quindi la loro possibile dispersione nell'ambiente.

L'inertizzazione rende i rifiuti idonei alle successive fasi di smaltimento in discarica o di recupero, poiché diminuisce il potenziale inquinante e la pericolosità dei rifiuti. La determinazione della destinazione del rifiuto è stabilita a seguito di idonei test eseguiti dal laboratorio AXSE secondo standard vigenti.

Le caratteristiche meccaniche e chimiche dei prodotti inertizzati dipendono dai parametri di processo, sia nella fase di miscelazione e reazione sia nella successiva fase di maturazione.

5.7.1 Processo di inertizzazione: approfondimento tecnico

La natura dei reagenti impiegati caratterizza i vari processi di S/S e determina le proprietà dei prodotti d'inertizzazione. Si utilizzano reagenti inorganici, quali cemento/silicati (su base neutra o acida), calce e argilla.

Il processo di S/S con cemento/silicati si basa sul fenomeno d'idratazione del cemento. Quando l'idratazione avviene in miscela con il rifiuto, l'inquinante è inglobato nella rete di gel e quindi nella matrice cementizia: si ottiene così un prodotto monolitico, a basso rapporto superficie/volume e a bassa permeabilità. In particolare:

- Nei trattamenti con cemento/silicati a base neutra il dosaggio dei reagenti avviene su rifiuti a pH neutro/basico. La S/S avviene secondo processi chimico-fisici di precipitazione, complessazione, adsorbimento, fissazione fisica.
- Nei trattamenti con cemento/silicati a base acida il dosaggio dei reagenti avviene in fase liquida su rifiuti a pH fortemente acido. La S/S avviene secondo processi chimico-fisici di acidificazione, formazione dell'acido silicico monomero, polimerizzazione dell'acido silicico, cementazione.

Nei processi di S/S con calce, il rifiuto è inglobato in una matrice cementizia realizzata con calce e materiali pozzolanici, che manifestano una grande affinità per lo scambio ionico. Possono essere impiegati materiali pozzolanici naturali (tufi vulcanici) o artificiali (argille cotte, scorie metallurgiche, ceneri volanti da combustibili vari etc.).

5.8 Schema del processo produttivo

Le operazioni di trattamento dei rifiuti finora descritte sono sintetizzate nel seguente schema a blocchi del processo produttivo di AXSE.



Figura 9 – Schema a blocchi del processo produttivo di AXSE

5.9 L'impianto di smaltimento

Conformemente all'Autorizzazione Integrata Ambientale (AIA) n. 1484 del 04.08.2022, nell'impianto di trattamento rifiuti si eseguono le operazioni di:

- Messa in riserva (R13) e deposito preliminare (D15) di rifiuti speciali pericolosi e non pericolosi, realizzati in contenitori tipo fusti posti su bancale, cisternette, serbatoi, big bag, e sfusi al coperto, per un quantitativo massimo in stoccaggio di 914,8 m³;
- Deposito preliminare (D15) di rifiuti speciali pericolosi con concentrazione di Cl organico > 2%, per una quantità massima in stoccaggio di 77,2 m³;
- Smaltimento (D9, D13, D14) e recupero (R12) di rifiuti speciali pericolosi e non pericolosi, realizzati su area impermeabilizzata al coperto, per una quantità massima di 32.400 m³/anno pari a 32.400 t/anno,

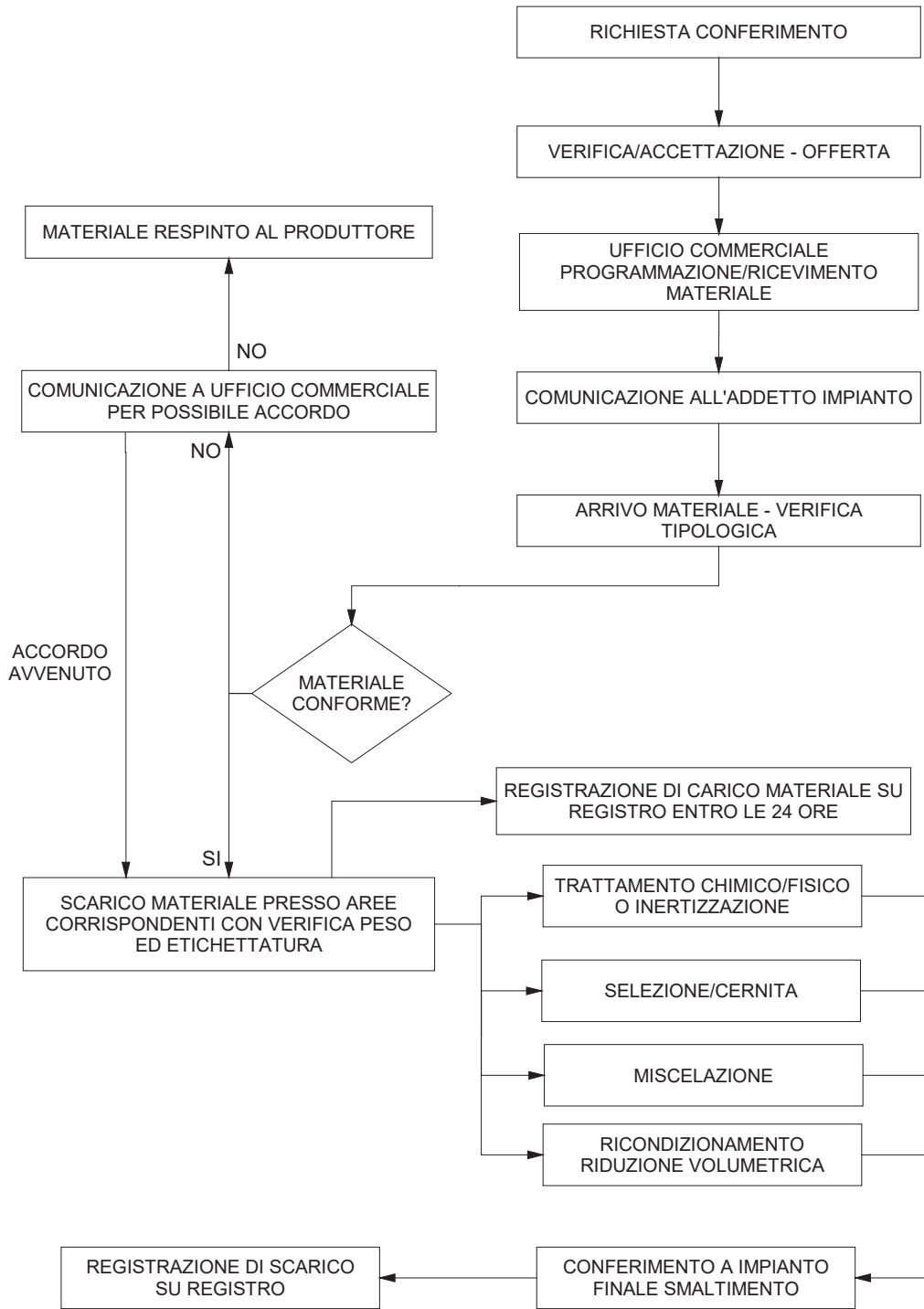
L'impianto è suddiviso nelle seguenti aree di gestione:

- Cernita e carico/scarico;
- Travaso/sconfezionamento;
- RAEE (stoccaggio e sconfezionamento);
- Movimentazione e carico/scarico;
- Adeguamento volumetrico;
- Inertizzazione;
- Trattamento liquidi.

Mentre le aree di stoccaggio sono le seguenti:

- Settore A1 = rifiuti infiammabili;
- Settore B (B1, B3, B4) = rifiuti liquidi o pompabili;
- Settore A5 = rifiuti in colli o vasche;
- Settore PCB/PCT = rifiuti contenenti PCB/PCT;
- Settore A4 = rifiuti in colli;
- Settore A10 = rifiuti in cassone;
- Settore A8, A8a, A8b = rifiuti di oli ed emulsioni.

La seguente figura riporta sia le aree di gestione sia quelle di stoccaggio.



Figura 10 –Aree di gestione e stoccaggio rifiuti

PIANTA SOPPALCO

PORTATA MAX. 1200 Kg/mq.

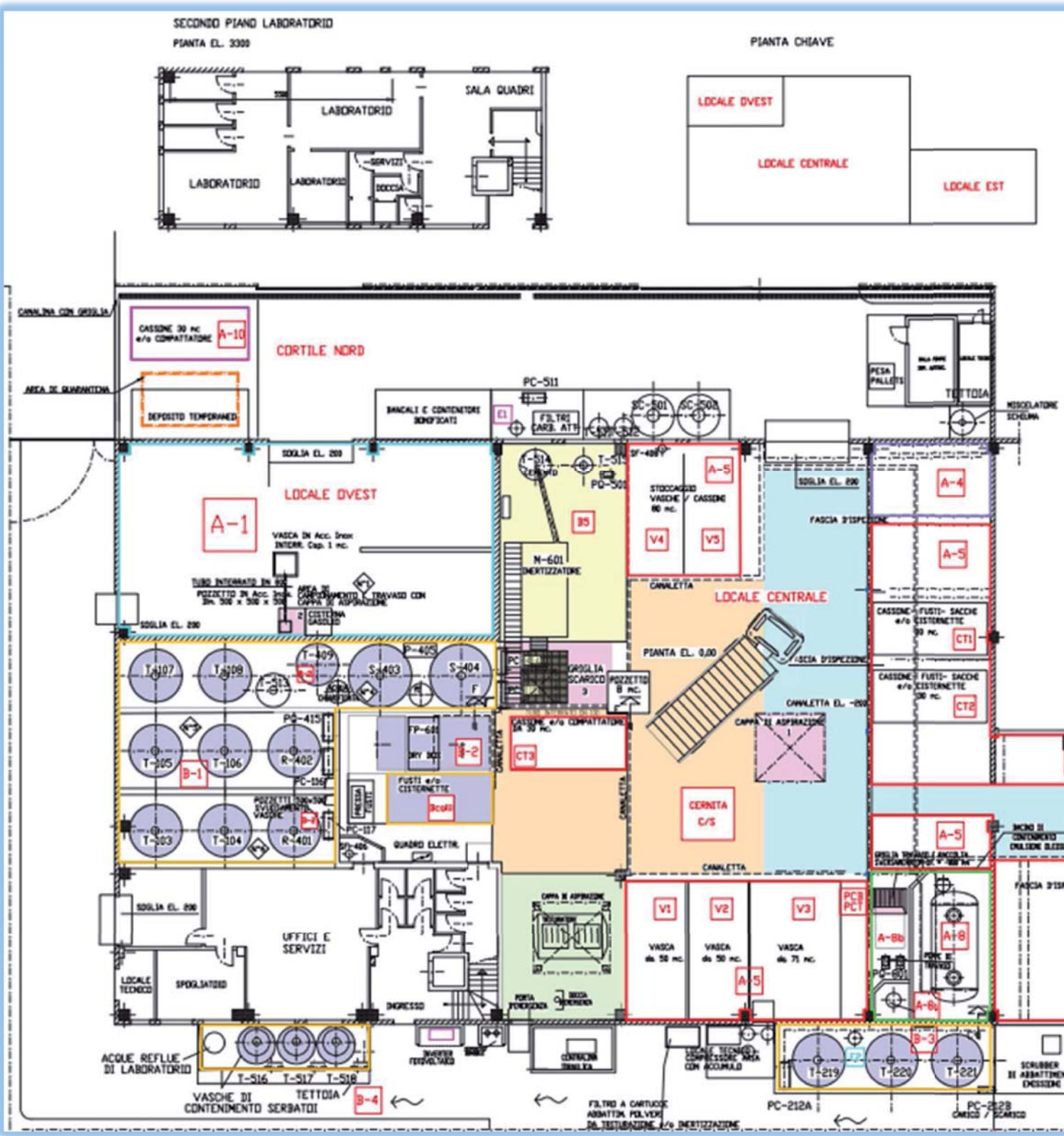
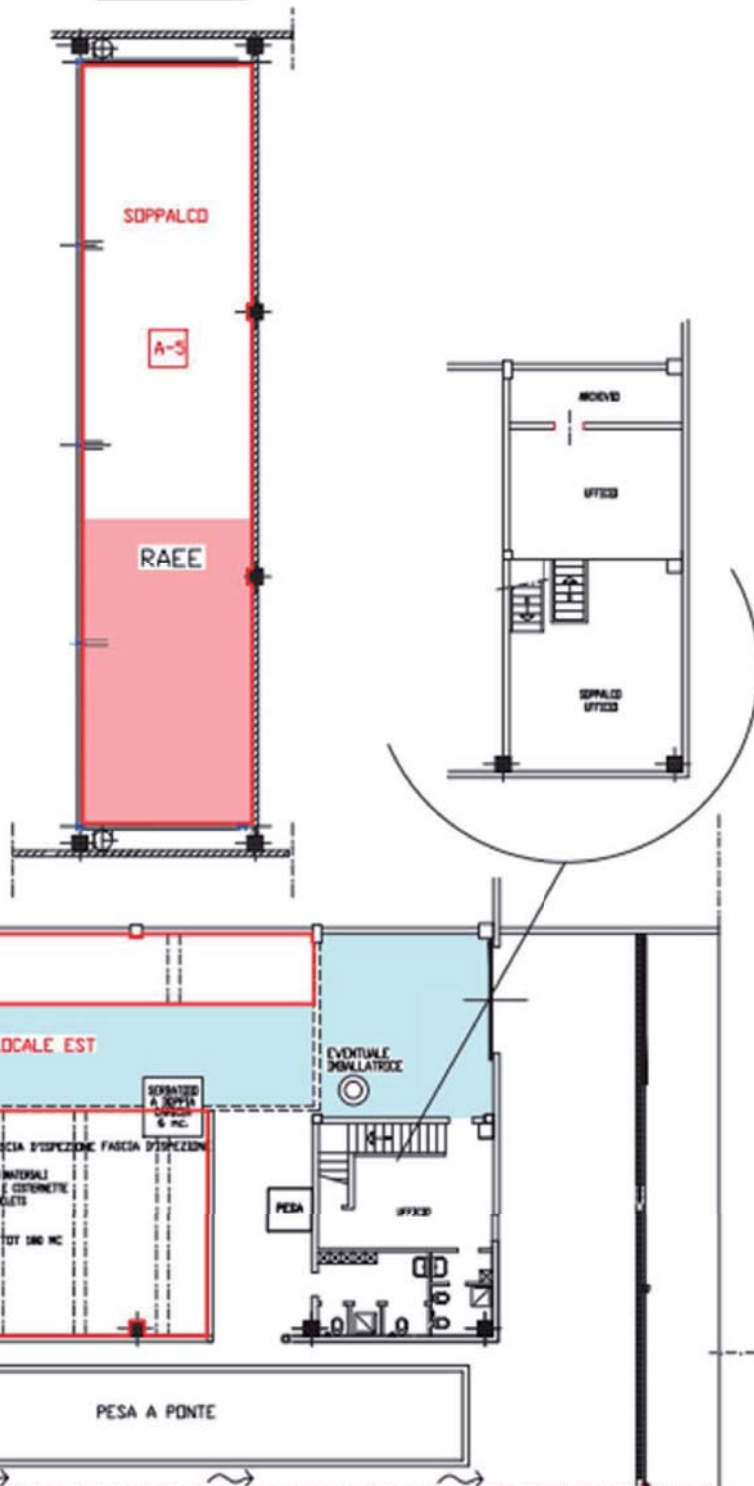

LEGENDA AREE DI GESTIONE

- CERNITA E C/S
- TRAVASO/SCONFEZIONAMENTO
- RAEE (STOCCAGGIO E SCONFEZIONAMENTO)
- MOVIMENTAZIONE E C/S
- ADEGUAMENTO VOLUMETRICO
- INERTIZZAZIONE
- TRATTAMENTO LIQUIDI

LEGENDA AREE DI STOCCAGGIO

- SETTORE A1 RIFIUTI INFAMMABILI
- SETTORE B (B1, B2, B3, B4) RIFIUTI LIQUIDI O POMPABILI
- SETTORE A5 RIFIUTI IN COLLI O VASCHE PCB-PCT RIFIUTI CONTENENTI PCB/PCT
- SETTORE A4 RIFIUTI IN COLLI
- SETTORE A10 RIFIUTI IN CASSONE
- SETTORE A8 A8a A8b RIFIUTI DI OLI ED EMULSIONI



AXSE S.r.l

Via Milano n. 8 - Ceriano Laghetto (MB)

RIESAME AIA

Planimetria aree di stoccaggio e lavorazione rifiuti

1:100

18/07/2022

-

1/2022

01

5.10 Raccolta e trasporto dei rifiuti speciali pericolosi e non pericolosi

Il trasporto dei rifiuti è effettuato esclusivamente su strada con n. circa 10 automezzi propri autorizzati e con attrezzature con portate e volumi adeguati riguardo al servizio da erogare.

Oltre ai propri automezzi, AXSE utilizza circa 5 fornitori esterni di trasporto qualificati, per assicurare l'efficacia di tale servizio. Il servizio di raccolta e trasporto dei rifiuti interessa il nord Italia, principalmente la Lombardia, oltre a Piemonte e Veneto.

Circa il 90% dei rifiuti è destinato all'impianto di smaltimento AXSE; il rimanente 10% è conferito direttamente in discarica e/o in inceneritori oppure in impianti di de gassificazione/trattamento acque e/o impianti di trattamento solidi, eseguendo una intermediazione.

La movimentazione in ingresso all'impianto di trattamento rifiuti riguarda circa n. 3 autotreni di 24 t al giorno; la movimentazione in uscita riguarda circa n. 15-20 autotreni di 24 t alla settimana.



Figura 11 – Esempio di autotreno AXSE

5.11 Servizio di pronto intervento ambientale, messa in sicurezza e bonifiche ambientali di siti industriali

Il Servizio di Pronto Intervento Ambientale “EcoAssistance” di AXSE si realizza attraverso la reperibilità di una squadra esperta e di mezzi pronti a intervenire in tempo reale per la messa in sicurezza di aree inquinate su tutto il territorio nazionale, avendo distaccamenti operativi in diverse città italiane.

L'attivazione del Servizio di Pronto Intervento Ambientale è semplice: le aziende e le società convenzionate sono fornite di appositi cartelli o adesivi di riconoscimento da applicare agli automezzi e alle strutture. Grazie a questi strumenti, chiunque si trovi sul luogo dell'incidente, può contattare il Centro di Risposta (sede AXSE) attiva 24 ore su 24 e richiedere l'intervento che deve essere confermato dalla missiva di incarico.

AXSE garantisce un tempo massimo di arrivo di circa 300 minuti; la Squadra di Pronto Intervento è costituita da un numero minimo di 6 addetti. Ogni addetto ha in dotazione un borsone personale di Pronto Intervento Ambientale e riceve una formazione periodica su manipolazione di merci pericolose, utilizzo DPI, utilizzo di strumenti di controllo ambientale (esplosimetro), utilizzo di attrezzature di prima emergenza ambientale e pratica, accompagnata da simulazioni pratiche di Pronto Intervento Ambientale.

Terminata l'attività di pronto intervento ambientale, AXSE solitamente riceve anche l'incarico per eseguire i necessari interventi di messa in sicurezza permanente o bonifica di siti contaminati, in conformità del Titolo V della Parte IV del D. Lgs. 152/2006 e s.m.i.

La figura seguente descrive la totalità degli interventi realizzati negli ultimi cinque anni.



Figura 12 – Interventi di bonifica realizzati negli ultimi cinque 5 anni

Gli interventi del 2022 sono tutti di pronto intervento ambientale, cui non sono seguite le attività di bonifica/messa in sicurezza permanente.

Gli aspetti ambientali significativi riguardanti l'attività di pronto intervento sono descritti nel registro riportato nel seguito della dichiarazione.

5.12 Laboratorio di analisi ambientali iscritto all'Anagrafe Nazionale Ricerche

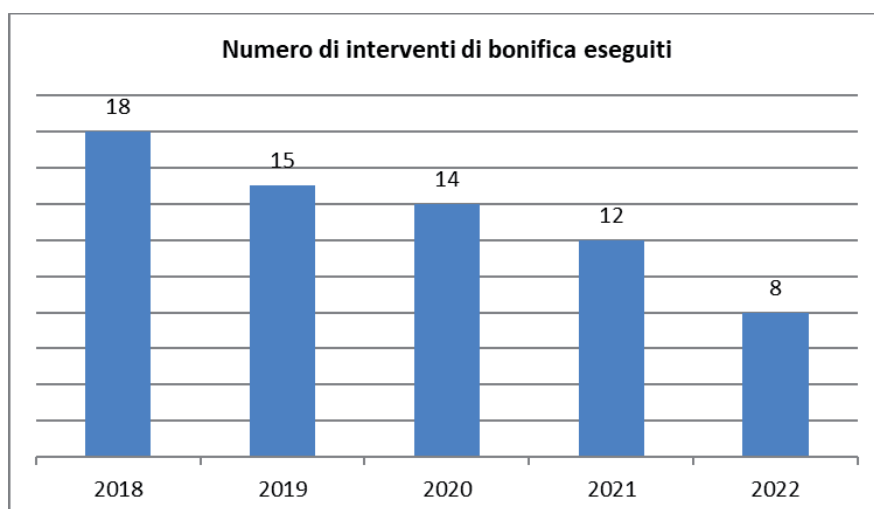
Dal 13.11.1991, il laboratorio AXSE è inserito nello Schedario dell'Anagrafe Nazionale delle Ricerche, ai sensi degli articoli 63 e 64 del DPR n. 383/1980, con il codice n. 30291152.

AXSE ricorre alla normativa di riferimento per la corretta caratterizzazione dei rifiuti.

Oltre alle analisi di caratterizzazione dei rifiuti, AXSE esegue internamente e/o presso laboratori esterni qualificati le seguenti analisi:

- Analisi chimico-fisica di controllo parametri sui suoli e sulle acque;
- Analisi delle emissioni in atmosfera;
- Analisi del grado d'inquinamento acustico negli ambienti di lavoro;
- Analisi sulle fibre di cemento-amianto.

6. IL SISTEMA DI GESTIONE AMBIENTALE

AXSE ha implementato e mantiene attivo un Sistema di Gestione Ambientale (SGA) in accordo alla norma UNI EN ISO 14001:2015 per garantire l'applicazione della Politica Aziendale, l'aggiornamento degli obiettivi di miglioramento, la definizione e lo sviluppo di programmi ambientali.

Il SGA è stato integrato al Sistema Qualità e al Sistema Sicurezza.

Il documento di riferimento è il **Manuale di Gestione Integrato QAS** che presenta gli elementi fondamentali del SGA, descrive i criteri generali organizzativi, la Politica e le sue modalità di applicazione ai vari settori di attività di AXSE, rimandando per i dettagli operativi a documentazione correlata quale:

- *Procedure operative* documentate che descrivono le regole, le condizioni e le responsabilità per lo svolgimento delle attività nel rispetto dell'ambiente;
- *Istruzioni operative* per la descrizione dettagliata e specifica di particolari attività;
- *Manuali Operativi d'impianto*;
- *Piani della Sicurezza e di Emergenza*;
- *Registrazioni ambientali*.

Per la corretta attuazione, applicazione e garanzia di efficacia del SGA, AXSE ha curato maggiormente i seguenti aspetti:

- L'impegno costante della Direzione dello stabilimento per il mantenimento e la realizzazione degli indirizzi di comportamento e operativi espressi dalla Politica Aziendale, dagli obiettivi e dai Programmi Ambientali fissati;
- L'analisi del contesto in cui opera, con l'individuazione degli aspetti esterni ed interni pertinenti per le sue finalità e che incidono sulla sua capacità di conseguire i risultati attesi del SGA;
- L'individuazione delle parti interessate e la comprensione delle loro esigenze/aspettative;
- Gli obblighi di conformità derivanti dall'analisi del contesto, dall'individuazione delle parti interessate e loro esigenze aspettative e dalla *Life Cycle Perspective*.
- La designazione di un Responsabile per il Sistema Qualità, Ambiente e Sicurezza (RSQAS) con l'incarico di coordinare, promuovere, sviluppare e mantenere attivo il SGA e le attività che ne derivano;
- Il coinvolgimento di tutte le funzioni nella pianificazione delle attività e dei programmi ambientali o di rilevanza ambientale;
- Un sistema procedurale per registrare e gestire norme, leggi e regolamenti ambientali applicabili e che assicura l'aggiornamento costante e la comunicazione degli aspetti di pertinenza a tutte le funzioni coinvolte e garantisce la conformità dello stabilimento alle disposizioni vigenti attraverso verifiche periodiche programmate;
- Un sistema procedurale per individuare gli aspetti e impatti ambientali conseguenti alle attività del sito produttivo, classificarli secondo criteri di significatività stabiliti, e definire e pianificare obiettivi e programmi di miglioramento;
- Un sistema procedurale per individuare i rischi e le opportunità che possono influenzare i risultati attesi del SGA, per prevenire effetti o inconvenienti indesiderati e conseguire un costante miglioramento della prestazione ambientale dell'organizzazione;
- Un sistema procedurale per rilevare, registrare e analizzare eventuali Non Conformità e adottare opportune azioni correttive e preventive;
- I programmi di formazione e informazione ambientale del personale interno e delle imprese di appalto operanti nel sito e dei visitatori;
- I corsi di addestramento specifici sul campo per tutto il personale che svolge attività con un impatto ambientale potenzialmente significativo;
- Un sistema procedurale per il ricevimento delle comunicazioni con valenza ambientale interne ed esterne e le necessarie valutazioni aziendali;
- Un sistema documentale di procedure e disposizioni operative ambientali interne che regolano sia gli aspetti di sistema sia quelli operativi;
- Un sistema procedurale per la valutazione e qualificazione delle imprese di appalto e delle aziende fornitrici di prodotti e servizi smaltitori autorizzati, laboratori esterni;

- Il monitoraggio di parametri ambientali e di funzionamento dell'impianto secondo regole e frequenze stabilite e loro registrazione;
- Un'attività di verifiche ispettive pianificata e condotta da personale interno qualificato per verificare la corretta applicazione del SGA e valutare possibili aree di miglioramento;
- Il riesame periodico del SGA condotto dalla Direzione sulla base delle informazioni raccolte per permettere una valutazione complessiva dell'adeguatezza della Politica Aziendale, dei programmi e obiettivi ambientali e quindi del SGA nel suo complesso.

7. ASPETTI AMBIENTALI DELL'ATTIVITÀ

AXSE ha identificato e valutato gli aspetti ambientali derivanti dalle sue attività, prodotti e servizi attraverso indicatori e criteri di significatività opportunamente scelti. Il dato utilizzato per il calcolo degli indicatori è la quantità di rifiuti in ingresso, significativa sia per il trasporto sia per l'impianto di trattamento.

7.1 Criteri di valutazione della significatività degli aspetti ed impatti ambientali

Valutare la significatività degli aspetti ambientali connessi alle attività, ai prodotti e ai servizi di un'organizzazione significa individuare quali di essi abbiano un impatto ambientale significativo, cioè possano provocare una rilevante modificazione dell'ambiente.

L'Organizzazione deve, una volta identificati i propri aspetti ambientali, diretti e indiretti, valutarne la significatività attraverso la definizione di un sistema di criteri "generalmente verificabili in un'ottica indipendente e riproducibili" (Raccomandazione della Commissione, 2001), che esamini per ciascuno degli aspetti:

- I possibili danni ambientali;
- La fragilità dell'ambiente locale;
- L'entità, la frequenza e la reversibilità dell'impatto;
- L'esistenza di una legislazione ambientale pertinente e i relativi requisiti;
- La sensibilità dei soggetti interessati e dei dipendenti.

Nell'effettuare tale valutazione l'organizzazione deve tenere conto delle condizioni operative normali, di avviamento e di arresto dell'attività, nonché di emergenza, allo scopo di considerare i diversi scenari che possono crearsi.

Metodologia

Il Regolamento EMAS concede all'Organizzazione la libertà di scegliere il metodo per la valutazione della significatività dei suoi aspetti ambientali.

La metodologia utilizzata da AXSE (descritta dalla Procedura PG 14b "Pianificazione: valutazione degli aspetti ambientali, analisi del contesto, valutazione rischi e opportunità") per l'individuazione degli aspetti ambientali diretti e indiretti significativi prevede che questi vengano classificati secondo un grado di criticità rispettivamente in:

- Aspetto ambientale significativo critico;
- Aspetto ambientale significativo medio critico;
- Aspetto ambientale moderatamente significativo, ma tenuto sotto controllo.

La valutazione è effettuata mediante il calcolo dell'**Indice di Rischio Ambientale IRA**, che si ottiene come prodotto di un fattore di **Probabilità di accadimento "P"** per un fattore di **Danno ambientale conseguente "D"**. Ai fattori "P" e "D" sono attribuiti valori da 1 a 4, per probabilità e danno crescenti.

Probabilità di accadimento P

SCALA DELLE PROBABILITÀ P	LIVELLO	VALORE
Non sono noti episodi di effetti sull'ambiente	Improbabile	1
Episodi possibili soltanto per concentrazione di eventi sfavorevoli	Poco probabile	2
Possibile qualche episodio, in particolare in occasione di avviamento/fermata dell'impianto	Probabile	3
Si possono verificare effetti, anche durante il normale esercizio dell'impianto	Molto probabile	4

Danno ambientale D

SCALA DEL DANNO AMBIENTALE D	LIVELLO	VALORE
Effetti blandi e non persistenti. Danni irrilevanti.	Trascurabile	1
Effetti anche consistenti ma non persistenti. Danni riparabili.	Leggero	2
Effetti notevoli e persistenti. Danni non trascurabili.	Grave	3
Effetti gravi, persistenti ed evidenti. Danni diffusi e pesanti/irreparabili	Molto grave	4

Scala dell'Indice IRA = P × D

4	8	12	16
3	6	9	12
2	4	6	8
1	2	3	4

Il valore di IRA risultante è utilizzato per individuare la priorità degli interventi da eseguire.

In particolare, per la definizione degli interventi da adottare a breve, medio o a lungo termine, AXSE ha stabilito che:

- **IRA > 8:** aspetto ambientale significativo critico, richiede un intervento/obiettivo di miglioramento da attuare in breve tempo, entro l'anno, in maniera indilazionabile;
- **4 < IRA ≤ 8:** aspetto ambientale significativo medio-critico, prevede l'attuazione di un intervento nel medio tempo, da uno a tre anni, oppure di misure di controllo e gestione tali da mantenere l'IRA al livello valutato;
- **2 < IRA ≤ 4:** aspetto ambientale moderatamente significativo, non sono necessari interventi immediati, sebbene debba continuare a essere monitorato.

Gli aspetti ambientali riconosciuti significativi (IRA ≥ 2) sono riportati nei "Registri degli Aspetti Ambientali", seguito riportati, che sono aggiornati, almeno una volta l'anno, in seguito a:

- Modifiche delle disposizioni di legge;
- Riduzione degli impatti in conseguenza agli interventi effettuati;
- Modifiche di processi o avviamento di nuovi impianti/apparecchiature;
- Nuove conoscenze nel campo dell'ecologia, igiene, sicurezza;
- Nuove classificazioni di significatività dovute all'insorgenza di nuove problematiche connesse con la localizzazione dello stabilimento nel territorio.

Dalle valutazioni effettuate, non sono emersi aspetti ambientali significativi critici. Tutti gli aspetti ambientali valutati sono risultati significativi "medio-critici" o "moderatamente significativi" e sono elencati nel seguito.

REGISTRO DEGLI ASPETTI/IMPATTI AMBIENTALI SIGNIFICATIVI MEDIO-CRITICI

Attività	Condizione	Aspetto Ambientale/Causa	Controllo e gestione dell'aspetto ambientale	Impatto Ambientale	Valutazione IRA = P x D	Classificazione	Possibilità di intervento
1. Impianto di trattamento rifiuti Selezione/ Cernita	Anomala/ emergenza	Emissioni in atmosfera: presenza di materiale anomalo nei rifiuti da selezione e rilascio di emissioni diffuse	- Controlli in accettazione - Operatori muniti di DPI idonei - Gestione non conformità secondo procedura - Impianti di aspirazione e abbattimento adeguatamente progettati, collaudati e mantenuti - Monitoraggio annuale - Personale formato	Inquinamento atmosferico Esposizione del personale (rischio chimico) Reazioni pericolose (incendio/esplosioni) Impatto DIRETTO	IRA = 2 x 3 = 6	Medio/critico (procedura consolidata; operatore munito dei DPI adeguati)	Continua informazione e formazione. Continua manutenzione impianto di aspirazione.
2. Pronto Intervento Ambientale	Anomala/ emergenza	Suolo: presenza di aree inquinate	- Acquisizione dati sulla pericolosità dei prodotti sversati - Procedure specifiche - Utilizzo di materiale di prima emergenza - Squadra di pronto intervento addestrata - Uso di DPI idonei	Inquinamento del suolo e falde acquifere. Esposizione del personale (rischio chimico). Reazioni pericolose (incendio/esplosioni) Impatto DIRETTO	IRA = 2 x 4 = 8	Medio/critico (Procedura consolidata; Squadra di emergenza esperta)	Addestramento continuo
3. Impianto di trattamento chimico-fisico Carico rifiuti liquidi da trattare	Anomala/ emergenza	Acqua: incompatibilità tra i rifiuti liquidi da trattare	- Analisi preventiva con prova pilota	Reazioni pericolose e scarichi incontrollati Impatto DIRETTO	IRA = 2 x 3 = 6	Medio-critico (procedura consolidata OAS/PP 05)	Controllo per ogni carico in arrivo sulla corrispondenza del rifiuto liquido contenuto con il campione della prova pilota eseguita
4. Impianto di trattamento rifiuti Lavaggi impianti, attrezzature e imballaggi. Spegnimento incendi	Normale/ Anomala/ emergenza	Acqua: approvvigionamento da acquedotto	- Contabilizzazione dei consumi totali - Personale formato - Sistema di raccolta acque - Squadra di pronto intervento addestrata	Consumo di risorse naturali Impatto DIRETTO	IRA = 2 x 3 = 6	Medio-critico	Possibile individuazione interventi di miglioramento volti al risparmio idrico

Gli aspetti valutati moderatamente significativi sono descritti nel seguente prospetto.

REGISTRO DEGLI ASPETTI AMBIENTALI MODERATAMENTE SIGNIFICATIVI			
Aspetto	P	D	IRA
Interazioni con l'atmosfera in condizioni normali	2	2	4
Effluenti liquidi	1	2	2
Consumo di materie prime	2	2	4
Consumi energetici	2	2	4
Imballaggi e materiali di consumo	1	2	2
Interferenze con il paesaggio	2	2	4
Trasporti	2	2	4
Interazione con suolo, sottosuolo e acque sotterranee in condizioni normali	2	2	4
Rifiuti prodotti dall'attività	2	2	4
Emissioni sonore	2	2	4
PCB – PCT	1	2	2
Biodiversità	2	2	4
Amianto	2	2	4
Rumore	2	2	4

7.2 ASPETTI AMBIENTALI DIRETTI

Ciascun aspetto ambientale connesso con le attività svolte, in condizioni di normalità, di avviamento o fermata impianti e in particolari condizioni di emergenza, è stato preso in considerazione e valutato.

Da tale valutazione gli aspetti ambientali significativi risultano essere:

- Presenza di materiale anomalo nei rifiuti da selezionare: inquinamento atmosferico ed esposizione del personale dell'impianto di smaltimento a sostanze pericolose per presenza di materiale anomalo;
- Presenza di aree inquinate (esterne all'azienda): inquinamento del suolo e falde acquifere ed esposizione del personale della Squadra di Pronto Intervento Ambientale a sostanze pericolose;
- Acqua (incompatibilità tra i rifiuti liquidi da trattare): rischio di reazioni pericolose e di rilascio di scarichi incontrollati.

Altri aspetti quali amianto, rumore, emissioni atmosferiche, approvvigionamenti e scarichi idrici, consumi energetici, trasporti, produzione di rifiuti, PCB/PCT, pur presenti, sono moderatamente significativi, ma sono comunque tenuti sotto controllo.

Aspetti ambientali tra cui radioattività, campi elettromagnetici, seppur valutati, non sono applicabili alla realtà aziendale.

7.2.1 Interazioni con l'atmosfera

In questo termine si sono incluse quelle forme d'interazione delle attività produttive con l'ambiente intese come emissioni in atmosfera.

Analizzando le attività aziendali nella loro complessità e in tutti i loro aspetti, sono state individuate le seguenti tipologie di emissione: polveri, SOV e CO₂ equivalente emessa dagli autocarri e dai mezzi utilizzati nei cantieri di bonifica.

Le emissioni gassose derivanti dalle attività dello stabilimento sono ricomprese nell'Autorizzazione Integrata Ambientale n. 1484 del 04.08.2022.

I punti autorizzati, **E1** (per le SOV) ed **E2** (per le polveri), sono attivi dal 2002 e localizzati nei punti evidenziati sulla piantina dell'impianto riportata in figura 8:

- Per il punto di emissione **E1** sono stati installati n. 2 scrubber in serie di natura acida e basica a umido, più carboni attivi, per abbattere le SOV provenienti dall'attività di stoccaggio liquidi di natura organica. La portata dell'emissione è pari a 6.500 Nm³/h.
- Per il punto **E2**, emissione dell'aspiratore per le polveri derivanti dalle operazioni di trattamento rifiuti solidi, è stato installato un filtro a maniche in grado di trattare una portata di 6.400 Nm³/h con una concentrazione di polveri in uscita inferiore a 3 mg/Nm³. Nel 2006 è stato installato un nuovo impianto

d’inertizzazione, al quale è stato collegato un sistema di aspirazione polveri convogliato al punto E2. L’impianto è stato completamente rinnovato a fine 2011: a valle del filtro a maniche è stato installato un abbattitore a umido tipo “Bacho” a fluido indotto multijet Venturi. Oltre a trattare le emissioni provenienti dal filtro a maniche, all’impianto confluiscono le aspirazioni delle emissioni diffuse dall’impianto che possono originarsi durante le operazioni di trattamento rifiuti. L’impianto è in grado di trattare una portata di 58.000 Nm³/h ed è stato messo in esercizio in data 02.03.2012.

AXSE esegue controlli annuali sui punti di emissione, come prescritto dall’autorizzazione AIA; tali controlli sono eseguiti da laboratorio esterno qualificato.

Le analisi hanno sempre riscontrato valori dei parametri entro i limiti autorizzati. Nei grafici seguenti si riportano le quantità annue di COT e polveri confrontate con la quantità di rifiuti in ingresso.



Figura 13 – E1: quantità di COT rispetto alla quantità di rifiuti gestiti
(fonte: rapporto di prova MP Labs n. 1147/2/3/4/2022 del 26.05.22)



Figura 14 - E2: quantità di polveri rispetto alla quantità di rifiuti gestiti
(fonte: rapporto di prova MP Labs n. 1147/5/6/7/2022 del 26.05.22)

Gli indicatori registrano un andamento in linea con gli anni precedenti per quanto riguarda il COT: l’incremento delle polveri è proporzionale al significativo aumento di rifiuti solidi trattati in impianto. A ogni buon conto, la concentrazione misurata è un ordine di grandezza minore del limite di riferimento.

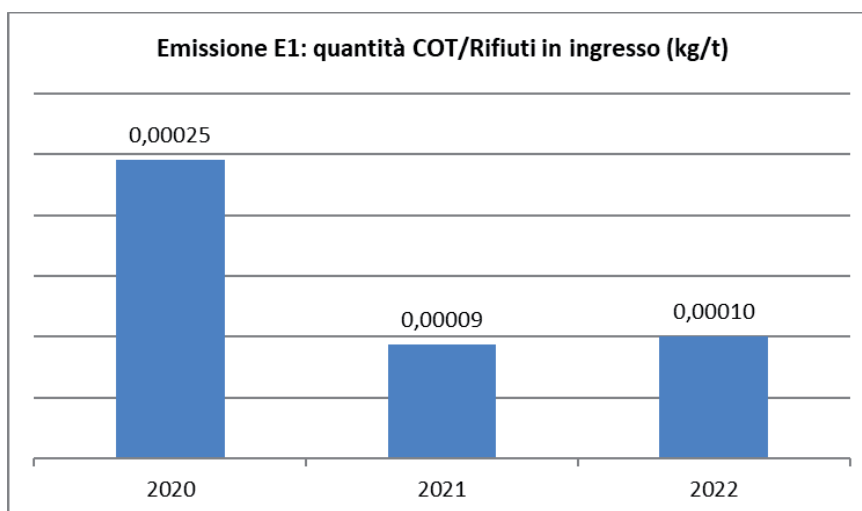
Per quanto riguarda la CO₂ equivalente, il grafico seguente ne descrive la quantità annua emessa confrontata con la quantità di rifiuti in ingresso.

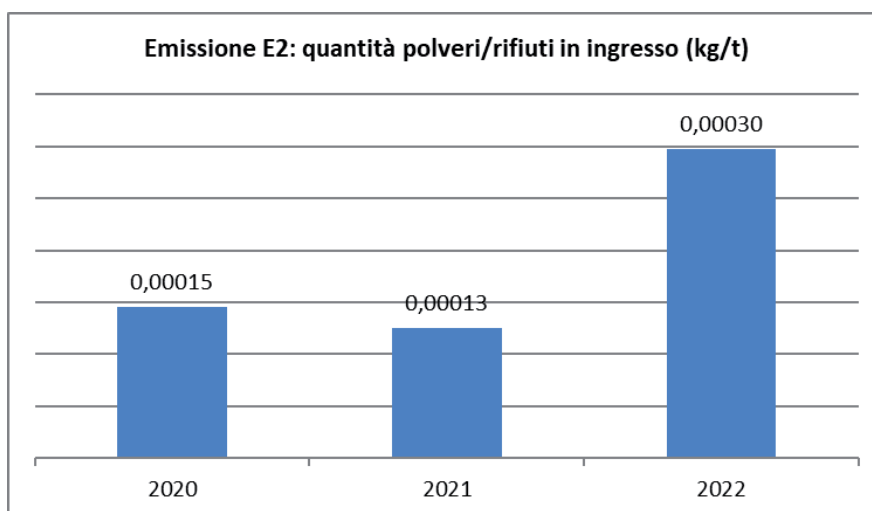

Figura 15 - Emissioni di CO₂ equivalente rispetto alla quantità di rifiuti gestiti (fonte: fatture di acquisto gasolio registrate dall'amministrazione)

L'indicatore registra un leggero decremento rispetto all'anno precedente.

Non vi sono significative emissioni puntuali di SO₂ e NO_x.

7.2.1.1 Polveri

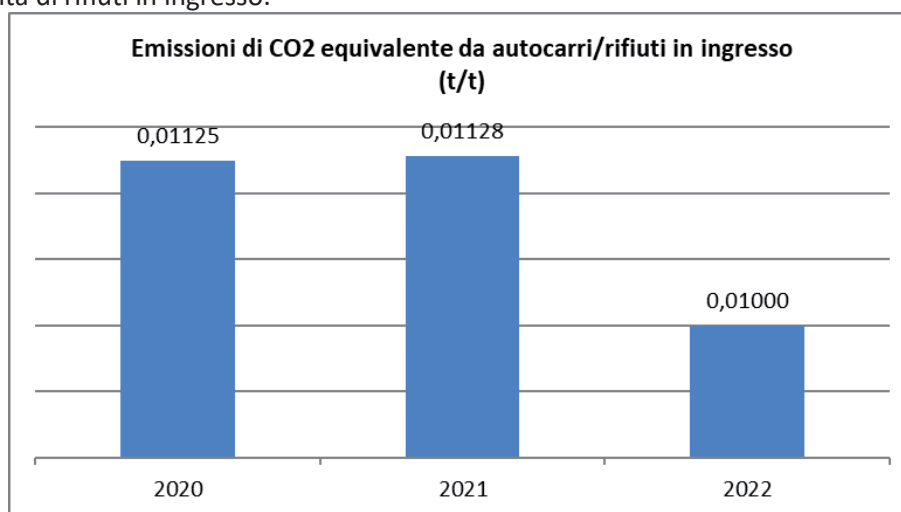
Provenienza

Le polveri sono prodotte alternativamente durante il travaso e la triturazione delle sostanze polverulente dai fusti originari ai cassonetti di destinazione o durante il processo d'inertizzazione.

Controllo e gestione

Le operazioni di travaso delle sostanze solide avvengono in un'area dedicata mediante carrello elevatore munito di pinza per la presa dei fusti, e di "gira-fusti" per scaricare il rifiuto nel contenitore di destinazione sottostante.

L'operatore che manovra il carrello elevatore fa in modo da rovesciare lentamente il contenuto nel cassonetto, minimizzando così il sollevamento delle polveri, che sono aspirate da una cappa e convogliate all'abbattitore a umido tipo "Bacho" a fluido indotto multijet Venturi che è in grado di trattare una portata di 58.000 Nm³/h.

Allo stesso abbattitore sono convogliate le aspirazioni diffuse provenienti dalle vasche di stoccaggio delle terre da trattare.

Durante la triturazione o durante l'inertizzazione le polveri prodotte sono anch'esse aspirate e convogliate all'abbattimento, costituito da:

1. Un filtro a cartucce autopulenti, con lavaggio ad aria compressa, in grado di trattare una portata di 6.400 Nm³/h;
2. All'abbattitore a umido tipo "Bacho" descritto sopra.

7.2.1.2 Sostanze Organiche Volatili (SOV)

Provenienza

Le SOV provengono da:

- Sfiati dei serbatoi di soluzioni acquose;
- Cappe di laboratorio (non soggette ad autorizzazione ex D. Lgs. 152/06, parte V);
- Impianto di trattamento rifiuti.

Controllo e gestione

Gli sfiati dai serbatoi e dell'impianto sono convogliati a un sistema di abbattimento costituito dai seguenti trattamenti in serie:

- Scrubber a umido di natura acida;
- Scrubber a umido di natura basica;
- Filtro a carboni attivi per l'abbattimento delle SOV.

7.2.1.3 Emissioni di CO₂ equivalente

Provenienza

Autocarri e mezzi di cantiere.

Controllo di gestione

Comprende:

- Manutenzione programmata;
- Rinnovamento continuo del parco mezzi, per miglioramento e adeguamento alle Direttive comunitarie.

7.2.2 Effluenti liquidi

Provenienza

Gli effluenti liquidi sono costituiti dalle acque di scarico degli apparecchi igienico-sanitari del sito produttivo collegati alla pubblica fognatura del Consorzio S.I.B. "Società Internazionale Brianza" (AIA 1484/2022).

Le acque di lavaggio delle apparecchiature e degli impianti sono smaltite come rifiuto speciale (si veda il § 7.3.8), anche se potrebbero essere recapitate in fognatura, in accordo all'autorizzazione integrata ambientale.

Controllo e gestione

Gli scarichi idrici di tipologia civile (uffici) recapitano direttamente nella pubblica fognatura (ved. planimetria della rete fognaria).

All'interno del magazzino, che è pavimentato e impermeabilizzato, sono effettuate attività di lavaggio di attrezzature, macchine e serbatoi, le cui acque sono raccolte dalle canaline con griglia e stoccate nel pozzetto interrato di 6 m³. I prodotti utilizzati per il lavaggio sono detersivi d'uso comune. Il pozzetto è periodicamente pulito e le acque mandate a regolare smaltimento come rifiuti.

Le acque di dilavamento dei piazzali esterni sono raccolte dalle canaline grigliate, inviate in una vasca di decantazione di 4 m³ e poi a un disoleatore, prima dello scarico in fognatura.

È anche presente un pozzetto d'ispezione e prelievo delle acque di dilavamento piazzali. La vasca di raccolta fanghi è periodicamente ripulita e i fanghi di risulta regolarmente smaltiti.

AXSE esegue controlli annuali sui punti di emissione: i controlli sono eseguiti dal laboratorio interno.

Le analisi hanno sempre riscontrato valori dei parametri entro i limiti autorizzati.

7.2.3 Uso di risorse naturali

Le risorse naturali utilizzate da AXSE nel suo ciclo produttivo sono le seguenti:

- Energia (energia elettrica e gas naturale);
- Acqua;
- Gasolio.

7.2.3.1 Energia elettrica e gas naturale

Provenienza

Le forme di energia utilizzate dall'azienda sono:

- Energia elettrica per uso ufficio, utilizzo attrezzature di magazzino (compattatore, utensili, caricatore carrello elevatore, pompe di travaso, compressore ad aria) e per il funzionamento degli impianti di aspirazione, di trattamento acque, del trituratore e dell'inertizzatore;
- Metano solo per il riscaldamento degli uffici, dell'acqua calda sanitaria e dell'impianto scrubber.

Sensibile alle tematiche ambientali, AXSE ha installato un impianto di produzione energia elettrica a pannelli fotovoltaici sulla copertura dell'impianto di trattamento rifiuti.

La tabella seguente riporta i consumi di energia elettrica e di gas metano e la produzione di energia elettrica nell'ultimo triennio (fonte: fatture dell'Ente Gestore).

Aspetto	2020	2021	2022
Energia Elettrica prelevata dalla rete(kWh)	292.153	346.027	366.388
Energia prodotta dall'impianto fotovoltaico (kWh)	45.504	41.075	48.347
Gas naturale (m ³)	2.660	1.993	1.840
Rapporto energia elettrica prodotta/energia elettrica prelevata	0,16	0,12	0,13

Il consumo del gas naturale è in linea con l'anno precedente: si precisa che l'aspetto è correlabile alla messa a regime dell'UTA del laboratorio nel 2021, utilizzata per il condizionamento sia invernale sia estivo.

Per valutare l'andamento della prestazione di AXSE in termini di consumo di energia elettrica impiegata nel processo aziendale, si sono rapportati i kWh alle tonnellate di rifiuti gestiti in impianto, come illustrato nel seguente grafico.



Figura 16 – Consumi di energia elettrica rispetto alla quantità di rifiuti gestiti (fonte: bollette Ente Gestore)

L'andamento del 2022 registra un incremento rispetto all'anno precedente, correlato all'aumento della quantità di rifiuti trattata in impianto (+11,5%). Occorre comunque rilevare che, anche a parità di quantità di rifiuti lavorati, le lavorazioni possono a volte richiedere più tempo per essere eseguite e questa variabilità non consente di avere un andamento lineare di consumi.

Il grafico seguente descrive invece l'indicatore specifico riguardante il rapporto tra energia elettrica prodotta dall'impianto fotovoltaico e quella prelevata dalla rete: in questo caso, l'indicatore registra un leggero in-

cremento, correlabile all'anno 2022 particolarmente soleggiato che ha consentito di sopperire alla naturale perdita di efficienza dell'impianto che ha più di dieci anni.

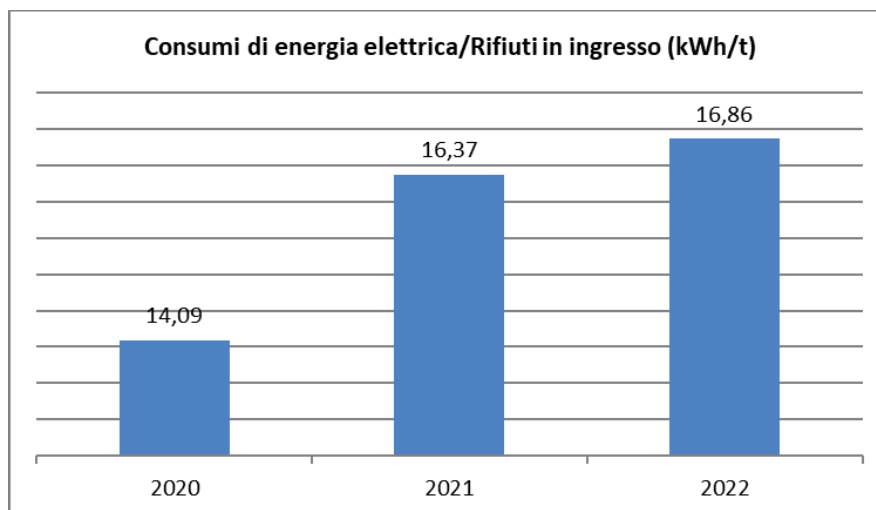

Figura 17 – Produzione di energia elettrica rispetto ai consumi di energia elettrica (fonte: bollette Ente Gestore)

Controllo e gestione

I consumi energetici sono costantemente monitorati per evitare sprechi e verificare eventuali anomalie d'impianti.

Per ridurre gli sprechi, nel corso del 2022 è stato rimesso in servizio del sistema RES che regola la quantità di energia elettrica di ogni dispositivo collegato alla rete, a seconda della necessaria quantità di carico: questo implica un risparmio di energia attraverso la fornitura della potenza necessaria.

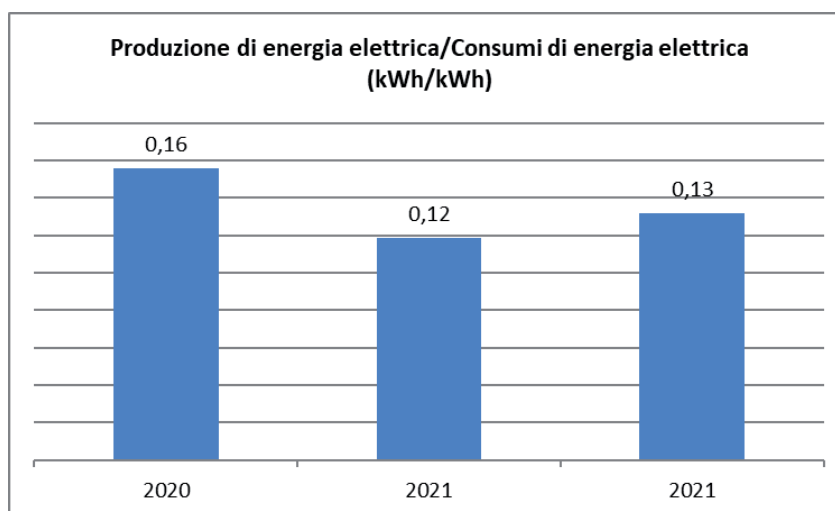
7.2.3.2 Acqua

Provenienza

L'acqua, approvvigionata dall'acquedotto comunale, è consumata per:

- Uso potabile e servizi;
- Lavaggio macchinari e automezzi;
- Impianto di trattamento chimico-fisico e impianto d'inertizzazione;
- Eventuale uso antincendio.

Il grafico seguente descrive i consumi di acqua rispetto alla quantità di rifiuti gestiti:



Figura 18 – Consumi di acqua rispetto alla quantità di rifiuti gestiti (fonte: autoletture contatori)

Nel 2022, il consumo registra un significativo incremento rispetto gli anni precedenti, spiegabile prevalentemente con il maggiore utilizzo di acque di lavaggio presso i clienti. Occorre comunque rilevare che circa 200 m³ di acqua sono prelevati ad uso civile, ipotizzando un consumo di 50 L/giorno per ogni addetto.

Controllo e gestione

L'impiego di acqua è dovuto sia all'attività di servizio presso i clienti e agli utilizzi civili, sia al lavaggio di attrezzature, imballaggi e impianti di trattamento e inertizzazione.

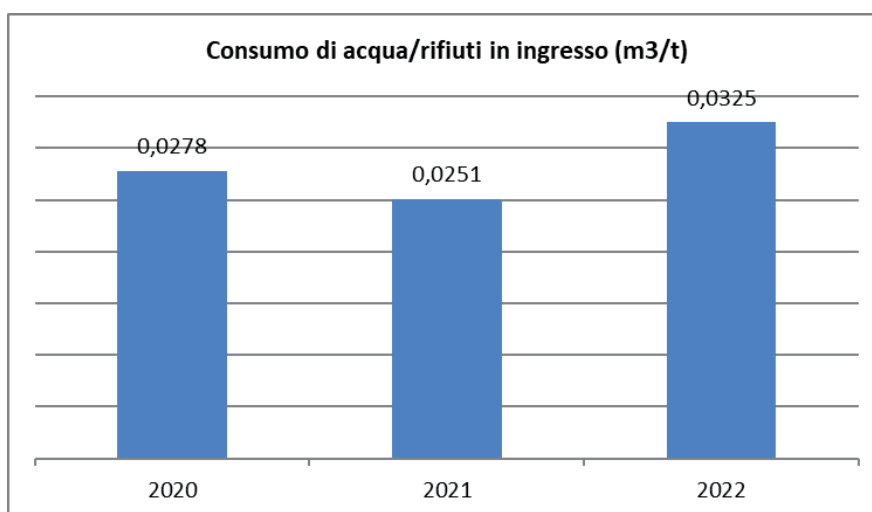
7.2.3.3 Gasolio

Provenienza

L'utilizzo di gasolio è richiesto dagli autocarri e dai mezzi di cantiere.

Il grafico seguente descrive i consumi di gasolio rispetto alla quantità di rifiuti gestiti.



Figura 19 – Consumi di gasolio rispetto alla quantità di rifiuti gestiti
(fonte: fatture di acquisto gasolio registrate dall'amministrazione)

Il consumo di gasolio registra un leggero decremento, ma si può considerare in linea con quello del triennio.

7.2.4 Imballaggi e materiali di consumo

Gli imballaggi principalmente impiegati comprendono:

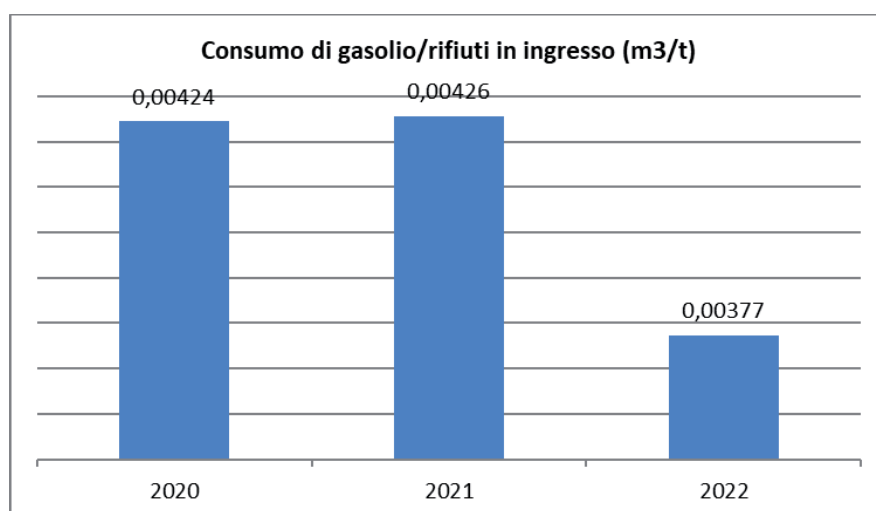
- Pallet di legno: sono ricevuti con i rifiuti stoccati in impianto e restituiti al produttore o riciclati;
- Big bag: prevalentemente utilizzati nelle attività di bonifica e pronto intervento ambientale;
- Fusti metallici: utilizzati per le attività di riconfezionamento in impianto, oppure consegnati ai clienti che li usano per contenere i rifiuti da conferire.

Si riporta di seguito l'elenco delle principali materie prime ausiliarie utilizzati da AXSE nell'ultimo triennio nel processo di trattamento dei rifiuti, con il relativo quantitativo:

Materiali di consumo	Utilizzo	2020	2021	2022
Sodio metabisolfito	Trattamento chimico-fisico rifiuti liquidi	1.800	960	1.200
Calce idrata (kg)	Trattamento chimico-fisico rifiuti liquidi	9.250	11.400	
Calce in polvere (Kg)	Trattamento chimico-fisico rifiuti liquidi	-	-	6.400
Cemento (kg)	Inertizzazione rifiuti solidi	40.270	45.810	63.000
Carbone attivo (kg)	Impianto di abbattimento emissione E1	1.600	1.700	3.200
TOTALE		52.920	59.870	73.800

Note alla tabella: rispetto alla precedente versione della DA:

1. Non si considerano più i consumi di acido cloridrico, acido solforico e cloruro ferrico perché variabili in funzione delle caratteristiche chimico-fisiche dei rifiuti da trattare e sempre dell'ordine di poche centinaia di Kg. Tali consumi non sono ritenuti significativi per monitorare la prestazione ambientale di questo aspetto.
2. Non si considera più il consumo di sodio ipoclorito in soluzione perché utilizzato, saltuariamente e solo se necessario, nel trattamento acque dei cantieri di bonifica: anche in questo caso quindi tale consumo non è ritenuto significativo per monitorare la prestazione ambientale.
3. Non si utilizza più calce idrata per il trattamento chimico-fisico dei rifiuti liquidi: AXSE utilizza ora calce in polvere che viene additivata direttamente nel reattore dell'impianto.

Per meglio monitorare l'effettivo consumo di materie prime, AXSE ha implementato un sistema puntuale di controllo giacenze.

I consumi d'imballaggi e materiali seguono le esigenze e le necessità di produzione: questo spiega l'acquisto di alcune materie prime rispetto agli anni precedenti. Per le altre materie prime non si sono resi necessari acquisti di materiale perché vi erano sufficienti giacenze in deposito.

Il grafico seguente descrive i consumi di materiali rispetto alla quantità di rifiuti gestiti.



Figura 20 – Consumi di materiali rispetto alla quantità di rifiuti gestiti (fonte: registrazione interna consumi materie prime)

Nel 2022, il consumo registra un incremento correlabile all'aumento dei rifiuti solidi trattati in impianto.

7.2.5 Interferenze con il paesaggio

Provenienza

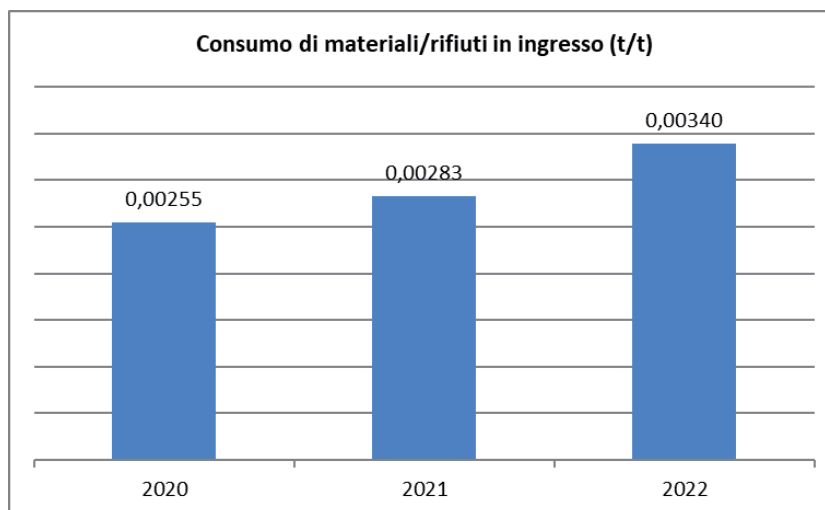
Le strutture (l'impianto di trattamento rifiuti, i magazzini, gli uffici, l'attività di conferimento di rifiuti) non interferiscono in modo rilevante con il paesaggio, il cui contesto territoriale è esclusivamente industriale.

Controllo e gestione

Le misure adottate al fine di ridurre l'impatto visivo sul paesaggio sono state le seguenti:

- Delimitazione dell'area di proprietà con siepi di pino;
- Installazione dell'impianto di stoccaggio e di trattamento dei rifiuti all'interno di un fabbricato: le attività non sono visibili dall'esterno.

7.2.6 Trasporti

Provenienza

Il traffico deriva dal transito di automezzi di trasporto, di proprietà di AXSE o dei fornitori, utilizzati per:

- La presa del/i rifiuto/i dal Cliente;
- Il trasporto dei rifiuti dal Cliente all'impianto di trattamento AXSE, per un pretrattamento o direttamente per la dismissione finale (discarica, inceneritore, ecc.).

Le strade principalmente interessate sono la S.P. Monza-Saronno, la S.S. Como-Milano, l'autostrada dei Laghi e le vie di accesso all'impianto di Via Vallone e Via Milano.

AXSE si occupa del trasporto e della movimentazione di merci pericolose e rientra pertanto nel campo di applicazione del D. Lgs. 40/2000 per le fasi di carico, scarico e trasporto di merci pericolose sottoposte al regime ADR.

Le mansioni di "Consulente per il trasporto di merci pericolose in ADR" sono state assegnate al Sig. Serafino Barilani, in possesso della qualificazione di cui al citato decreto legislativo.

L'azienda redige annualmente la Relazione Annuale ADR.

Controllo e gestione

Il traffico è limitato ed è rappresentato da circa n. 7-8 automezzi/giorno, in ingresso o in uscita dall'impianto.

I carichi e i percorsi degli automezzi sono programmati cercando di ottimizzare i viaggi.

7.2.7 Interazione con suolo, sottosuolo e acque sotterranee

Tutti i magazzini e gli impianti sono pavimentati e impermeabilizzati. Prima dell'inizio attività di AXSE nell'area in oggetto non erano insediate altre attività industriali, quindi presumibilmente il suolo non dovrebbe essere oggetto d'inquinamento potenziale.

L'impianto di smaltimento è costruito a un dislivello di - 20 cm, rispetto al piano campagna, e forma un unico bacino di raccolta.

Le canalette di raccolta convogliano eventuali sversamenti in un primo bacino di raccolta di capacità di 6 m³ collegato ad un secondo bacino di contenimento di dimensioni 3,5 m × 10 m × 1 m.

Nel caso di sversamenti e/o incidenti su strada:

- L'operatore AXSE si attiva secondo quanto indicato nel documento "Manuale dell'autista", disponibile in Azienda per consultazione;
- Il "Pronto Intervento Ambientale AXSE" si attiva in caso di sversamenti ingenti e/o inquinamenti rilevanti.

Non esistono serbatoi interrati all'interno del sito produttivo.

L'impianto di AXSE comprende differenti tipi di serbatoi fuori terra situati all'interno del fabbricato e dotati di bacini di contenimento, come descritto in seguito.

L'Autorizzazione Integrata Ambientale non prescrive controlli del suolo o delle acque sotterranee, ma la verifica periodica di vasche e bacini di contenimento, che fino ad ora sono sempre risultati conformi.

Serbatoi di stoccaggio delle acque in entrata:

- T 103, T 104 in acciaio al carbonio, della capacità geometrica di 32 m³ cadauno;
- T 105, T 106 in acciaio inox 304, della capacità geometrica di 30 m³ e 32 m³;
- T 107, T 108 in vetroresina, della capacità geometrica di 32 m³ cadauno;
- S 403, S 404 in vetroresina bisfenolica con parte inferiore conica, della capacità geometrica di 32 m³ cadauno;
- T 513 in vetroresina, della capacità geometrica di 3 m³.

Serbatoio di separazione fanghi:

- T 409 in vetroresina di capacità geometrica di 10 m³.

Serbatoi additivi

- T 516 (cloruro ferrico), T 517 (acido solforico), T 518 (acido cloridrico) in polietilene ciascuno di capacità geometrica di 3 m³;
- T 514 (calce) di capacità geometrica di 10 m³;
- Serbatoio in polietilene da 1 m³ per il polielettrolita.

Serbatoi di stoccaggio acque trattate:

- T 219, T 220, T 221 in acciaio inox 304 coibentati, della capacità geometrica di 30 m³ cadauno.
- R 402 in acciaio in vetroresina, della capacità geometrica di 35 m³.

Serbatoio di stoccaggio olio contaminato (600 L) e serbatoio emulsioni oleose (22 m³).**7.2.8 Rifiuti**

Occorre primariamente distinguere tra:

- Rifiuti di terzi smaltiti da AXSE come intermediatore commerciale;
- Rifiuti di terzi gestiti da AXSE nell'impianto di trattamento;
- Rifiuti prodotti da AXSE.

La percentuale maggiore di rifiuti è rappresentata da quelli gestiti nell'impianto di trattamento, mentre quelli intermediati costituiscono una parte marginale delle attività dell'Azienda.

Rifiuti da intermediazione commerciale

La tabella seguente riporta le quantità dei rifiuti intermediati da AXSE nell'ultimo triennio (fonte registro intermediazione):

	2020	2021	2022
Rifiuti intermediati (t)	1.890	1.015	1.742

I destinatari sono discariche autorizzate, impianti di depurazione o inceneritori. La quantità di rifiuti intermediati comprende anche il materiale prodotto durante interventi di bonifica.

Rifiuti conferiti all'impianto di trattamento

Nella tabella sottostante sono riportate le quantità dei rifiuti gestiti nell'impianto di trattamento AXSE nell'ultimo triennio (fonte: registro di carico e scarico):

Rifiuti in ingresso (t)			
	2020	2021	2022
D9 – D14	2.384	489	48
R12	–	–	–
D15	14.913	17.327	18.645
R13	3.434	3.323	3.035
Totali	20.731	21.139	21.728
Rifiuti trattati in impianto (t) in D9			
Solidi	4.038	4.333	6.313
Liquidi	7.912	6.991	6.312
Totale	11.950	11.324	12.625

Rispetto al 2021, vi è un lieve incremento dei rifiuti in ingresso (+2,8%), mentre vi è un buon incremento (+11,5%) dei rifiuti trattati in impianto. Da notare che con la nuova AIA 1484/2022 è stata introdotta l'operazione R12 al posto di R3-R4-R5.

Rifiuti prodotti da AXSE

I rifiuti prodotti da AXSE sono rappresentati da:

- Scarti del Laboratorio;
- Acque di lavaggio fusti, attrezzature e impianti (rifiuto speciale);

- Rifiuti provenienti dagli uffici (RSAU).

I rifiuti prodotti in proprio da AXSE sono marginali rispetto alle quantità di rifiuti gestiti nell’impianto e non sono significativi. La tabella e il grafico seguente descrivono la quantità di rifiuti prodotta rispetto alla quantità di rifiuti gestita.

Rifiuti prodotti (t)	2020	2021	2022
Scarti di laboratorio (t)	10,9	11,5	6,5
Acque lavaggio (t)	158,8	173,8	152,0
Totale rifiuti pericolosi (t)	169,7	185,3	158,5
Totale rifiuti non pericolosi (t) ⁽¹⁾	0,050	0,056	0,048

(1) I rifiuti non pericolosi prodotti da AXSE sono sempre in proporzione circa il 0,03% del totale.



Figura 21 – Rifiuti prodotti rispetto alla quantità di rifiuti gestiti (fonte: registro di carico e scarico)

Tra i rifiuti prodotti possono rientrare anche quelli provenienti dall’attività di Pronto Intervento Ambientale e dai cantieri di bonifica e di messa in sicurezza, che però sono molto variabili in funzione della gravità del danno causato. Occorre tuttavia precisare che solo una parte delle terre di bonifica transita dall’impianto, mentre il resto raggiunge direttamente l’impianto di destinazione finale.

7.2.9 Emissioni sonore

Il sito produttivo di AXSE sorge in una zona industriale, nelle cui vicinanze non vi sono abitazioni. Tutte le attività dell’Azienda si svolgono all’interno dei capannoni, dove sono installati i macchinari e gli impianti.

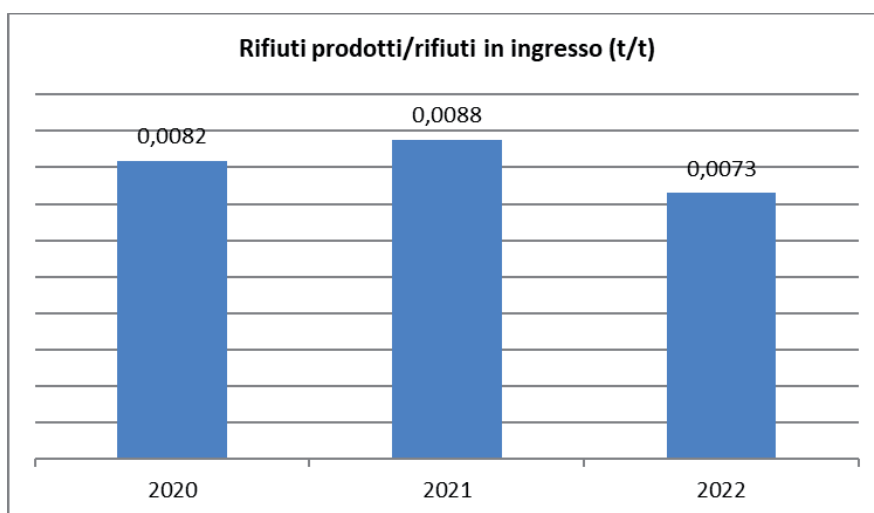
All’esterno dell’edificio vi sono solamente le seguenti sorgenti di rumore:

- Impianto abbattimento fumi (lato nord);
- Compressore e filtro a maniche (lato sud).

Il Comune di Ceriano Laghetto (MI) si è dotato di zonizzazione acustica del territorio, ai sensi della Legge n. 447/95 e DPCM 14.11.1997.

In base alla zonizzazione acustica comunale, AXSE è insediata in un’area di Classe V “Aree prevalentemente industriali”, con i seguenti limiti assoluti di riferimento:

	Limite diurno (06÷22)	Limite notturno (22÷06)
Limite d’immissione	70 dBA	60 dBA

Il limite notturno non si applica poiché l’Azienda svolge attività solamente in periodo diurno, per cui il limite d’immissione da prendere in considerazione è 70 dBA.

La valutazione è stata redatta da tecnici competenti in acustica ambientale della soc. Servizio Ambiente.

Le misure, eseguite in n. 2 punti situati nei lati nord e sud del perimetro aziendale, hanno riscontrato valori di emissione acustica al di sotto del limite previsto per la classe di appartenenza **V** di azionamento del territorio comunale.

Con la messa in esercizio del nuovo abbattitore a umido a valle del filtro a maniche (emissione E2) e la realizzazione di alcune modifiche non sostanziali AIA, si è provveduto a ripetere in novembre 2014 le misure nelle posizioni A “lato ovest” e B “lato est”: le misure sono state eseguite dalla società AESSEQ Srl.

La tabella seguente riporta i risultati aggiornati, che evidenziano la conformità ai limiti di legge identificati dalla zonizzazione acustica:

Punto di misura	Valore riscontrato (dBA)
Pos. A: lato ovest	64,0
Pos. B: lato est	63,0

7.2.10 PCB – PCT

In Azienda non vi sono trasformatori di proprietà di AXSE contenenti PCB/PCT.

AXSE è comunque autorizzata a ritirare e a stoccare nell’impianto di trattamento rifiuti trasformatori contenenti olio con PCB/PCT > 50 ppm: questi oli sono conservati in un’area dedicata e protetta del deposito infiammabili, all’interno di in un armadio chiuso del volume di 2 m³.

7.2.11 Radioattività

L’aspetto ambientale della radioattività attualmente non è rilevante per la realtà AXSE, poiché non sono ritirati rifiuti radioattivi: tuttavia, AXSE è attrezzata con un contatore geiger per eventuali controlli su rifiuti di dubbia provenienza, come prescritto dall’AIA.

7.2.12 Campi elettromagnetici

L’aspetto ambientale dell’esposizione ai campi elettromagnetici non è applicabile alla realtà di AXSE, poiché non sono presenti all’interno dell’Azienda, né nelle pertinenze della stessa, fonti di campi elettromagnetici, sia a basse sia ad alte frequenze.

7.2.13 Biodiversità

A oggi l’attività di AXSE non ha un impatto diretto sulla biodiversità poiché il sito operativo è situato in una zona industriale e artigianale e tutti gli impatti ambientali diretti sono tenuti sotto controllo dall’organizzazione. L’utilizzo del terreno non è mutato rispetto agli anni precedenti ed è circa 2.500 m², pari alla superficie totale edificata di proprietà di AXSE: la superficie coperta è pari a 1.539 m², mentre quella scoperta è di 963 m².

Nel caso specifico, non vi è un indicatore poiché la superficie edificata non incide sulle prestazioni ambientali.

Qualora il processo produttivo dovesse cambiare, sarà cura di AXSE valutare il potenziale impatto su quest’aspetto ambientale.

7.3 ASPETTI AMBIENTALI INDIRETTI

Accanto agli Aspetti Ambientali Diretti, sui quali l’Azienda esercita il controllo, sono stati presi in considerazione e analizzati gli “Aspetti Ambientali Indiretti”¹ che possono derivare dall’interazione di un’Organizzazione con terzi e che possono essere influenzati, ma in misura ragionevole, dall’Organizzazione stessa.

Gli aspetti ambientali indiretti sono stati valutati con gli stessi criteri applicati agli aspetti diretti.

¹ Con riferimento all’Allegato I del Regolamento EMAS n. 1221/2009 e smi.

AAI indicati nell'Allegato I	Significatività per AXSE
Aspetti legati al ciclo di vita del prodotto (progettazione, sviluppo, imballaggio, trasporto, uso e recupero/smaltimento dei rifiuti).	Non significativo
Investimenti di capitale, concessione di prestiti e servizi assicurativi.	Non significativo
Nuovi mercati.	Significativo.
Scelta e composizione dei servizi (es. trasporto o servizi di ristorazione).	Significativo.
Decisioni amministrative e di programmazione.	Significativo.
Assortimento dei prodotti.	Non significativo.
Prestazioni e pratiche ambientali degli appaltatori, subappaltatori e fornitori.	Significativo.

Gli aspetti ambientali significativi connessi alle procedure di appalto sono stati identificati e sono affrontati nell'ambito del sistema di gestione da specifiche procedure:

- QAS/P.A. 02 "Approvvigionamento";
- QAS/P.C. 02 "Gestione dell'ordine".

Per la gestione delle attività sopra descritte, AXSE ha predisposto specifiche procedure per valutare il grado di attenzione e il comportamento che i singoli fornitori/appaltatori prestano in via generale ai temi ambientali, e in particolare se detti soggetti abbiano adottato o meno un Sistema di Gestione Ambientale.

Gli stessi sono istruiti e informati sulle regole adottate da AXSE per operare nel rispetto dell'ambiente e della sicurezza e descritte nella Politica, alla quale, se di loro competenza, sono tenuti a uniformarsi.

AXSE s'impegna a esercitare nel tempo un grado d'influenza sempre maggiore verso i propri fornitori critici di servizi/prodotti, per ridurre al minimo gli impatti ambientali indiretti da essi prodotti.

L'analisi degli Aspetti Ambientali Indiretti ha portato a individuare e a mantenere sotto costante controllo gli aspetti derivanti dai comportamenti ambientali di:

- Fornitori di materie prime;
- Produttori dei rifiuti (clienti);
- Fornitori di servizi (trasporti, imprese appaltatrici esterne, progettisti e laboratori di analisi);
- Società di trasporto e smaltimento rifiuti.

La valutazione della loro significatività ha indicato che AXSE è in grado di esercitare su tutti una buona influenza sul corretto comportamento nel rispetto dell'ambiente: AXSE ha in merito eseguito una *Life Cycle Perspective* (LCP).

8. AMBIENTE DI LAVORO

AXSE ha identificato e valutato gli aspetti ambientali derivanti dalle sue attività, prodotti e servizi che influiscono sull'ambiente di lavoro e sul personale dell'Azienda.

8.1 Rumore interno

AXSE monitora periodicamente il livello di esposizione a rumore occupazionale del proprio personale, con frequenza stabilita dal Titolo VIII del D. Lgs. 81/2008 e s.m.i. o in caso di modifiche sostanziali del proprio processo produttivo.

Per gli addetti con $L_{ex,8h} > 80$ dBA, sono state implementate le seguenti misure di prevenzione e protezione: adozione di misure generali per la riduzione del rischio, messa a disposizione dei DPI, informazione e formazione dei lavoratori, sorveglianza sanitaria su richiesta del lavoratore o su parere del medico competente.

8.2 Odori

Il livello di odore nell'impianto è generalmente medio-basso poiché i rifiuti stoccati sono contenuti in fusti, in imballi, in sacchi ermetici o all'interno di serbatoi i cui sfiati sono convogliati agli impianti di abbattimento.

Le aspirazioni, gli scrubber e il serbatoio T-513 (Demister), che agisce da polmonazione sugli sfiati dei serbatoi di stoccaggio, garantiscono una netta riduzione degli impatti odorosi (punto di emissione E1).

Il livello di odore diventa tuttavia sensibilmente più elevato e percettibile durante le operazioni di travaso. Per limitare l'emissione di odore, tutti i rifiuti, anche quelli conferiti separati, sono compartimentati e imballati.

Per meglio controllare l'aspetto odori è stato installato un nuovo impianto di aspirazione localizzata in prossimità dei punti di travaso e movimentazione: l'impianto è in grado di trattare una portata di 58.000 Nm³/h ed è stato messo in esercizio in data 02.03.2012. Le emissioni sono convogliate al punto **E2**.

8.3 Esposizione del personale/manipolazione sostanze pericolose

Gli operatori dell'impianto di trattamento rifiuti AXSE e la Squadra di Pronto Intervento Ambientale sono esposti a tutte le tipologie di rifiuto e si trovano a volte a trattare rifiuti pericolosi per la salute, come Irritanti, Tossici, Corrosivi o Nocivi.

La Valutazione del Rischio Chimico si basa su monitoraggi specifici dell'ambiente di lavoro, ripetuti con periodicità triennale.

La valutazione è stata integrata da una valutazione specifica per gli agenti cancerogeni e mutageni, anch'essa aggiornata ogni tre anni in conformità delle vigenti disposizioni legislative.

Sono disponibili in Azienda le Schede di sicurezza delle sostanze pericolose presenti in Stabilimento.

Per minimizzare il rischio di esposizione, gli operatori dell'impianto di trattamento rifiuti e quelli della Squadra di Pronto Intervento Ambientale hanno in dotazione e utilizzano i DPI definiti d'intesa con il Medico Competente e il Rappresentante dei lavoratori per la sicurezza, e sottoposti periodicamente a verifiche di efficienza e di usura.

I lavoratori sono costantemente aggiornati e formati sui rischi tossicologici e sulle schede di sicurezza; durante il primo periodo di affiancamento ricevono e hanno a disposizione un manuale semplificato per i "rifiuti compatibili".

Ogni anno AXSE porta a termine addestramenti pratici e simulazioni di emergenza e di pronto intervento ambientale.

8.3.1 Polveri, metalli e SOV

Le operazioni di travaso delle sostanze solide avvengono in un'area dedicata con un carrello elevatore munito di pinza, per la presa dei fusti, e di gira fusti per scaricare il rifiuto nel contenitore di destinazione sottostante.

L'operatore che manovra il carrello elevatore fa in modo di rovesciare lentamente il contenuto nel cassetto minimizzando così il sollevamento delle polveri.

Le operazioni di carico/scarico di rifiuti polverulenti avvengono sempre sotto cappa di aspirazione.

Durante tale operazione l'operatore è munito dei seguenti DPI:

- Maschera facciale con filtro universale,
- Tute monouso,
- Guanti.

Un filtro a carboni attivi raccoglie gli sfiati dai serbatoi di stoccaggio all'interno dell'impianto.

Nel 2022 la Servizio Ambiente Srl ha svolto presso AXSE campionamenti personali e analisi di aria in ambiente di lavoro per determinare i livelli di polveri, metalli e SOV durante lo svolgimento delle normali operazioni previste dal ciclo produttivo e, quindi, valutare l'esposizione professionale del personale operante nelle aree interessate dalle indagini.

I valori riscontrati sono stati confrontati con i limiti TLV (*Threshold Level Values*: valori limiti di soglia) proposti dall'ACGIH (*American Conference of Governmental Industrial Hygienists*).

I risultati ottenuti hanno consentito di rilevare che la concentrazione delle sostanze inquinanti ricercate in tutte le postazioni di prelievo e per tutti i parametri esaminati è molto inferiore ai limiti di soglia dell'ACGIH e/o del D. Lgs. 81/2008.

8.4 Amianto

Nel sito AXSE non vi sono materiali contenenti amianto (MCA) nelle strutture o negli impianti.

Gli MCA possono essere conferiti come rifiuti, per questo la ditta Servizio Ambiente Srl ha svolto nel marzo 2022 un'indagine sulla concentrazione di fibre libere di amianto aerodisperse all'interno dello Stabilimento, che ha fornito i seguenti valori:

<i>Parametro rilevato</i>	<i>Posizione campionamento</i>	<i>Risultato (Fibre/cm³)</i>	<i>Limite D. Lgs. 81/2008 (Fibre/cm³)</i>
Fibre libere di amianto	Addetto carico/scarico e travasi manuali	< 0,001	0,1
	Zona stoccaggio, centro ambiente	< 0,001	0,1

L'indagine è stata eseguita, su incarico della direzione aziendale, poiché nell'area vengono anche movimentati carichi di materiali contenenti amianto preventivamente imballati in sicurezza e caricati su bancali o container.

Scopo dell'intervento è stato quello di verificare l'eventuale contaminazione ambientale e l'esposizione dei lavoratori alle fibre di amianto aerodisperse.

AXSE è anche iscritta all'Albo Gestori Rifiuti (cat. 10A come impresa operante nella bonifica da amianto (Iscrizione Albo nazionale n. MI002838/OS): Serafino Barilani è la figura Responsabile con compiti di controllo e coordinamento di tutte le attività manutentive che possono interessare i materiali di amianto, ai sensi del DM 06.09.2004.

Entro il 28 febbraio di ogni anno AXSE invia alla Regione e all'ASL territoriale la relazione delle attività svolte l'anno precedente, come previsto dalla L. 257/92.

Gli operatori di AXSE sono sottoposti alle verifiche periodiche sanitarie anche sull'amianto in quanto:

- Movimentano, tra i rifiuti in entrata, anche eternit rimosso dalle coperture, che perviene al sito già pallettizzato, cellofanato e preventivamente spruzzato con acetato di vinile dall'azienda conferitrice;
- Eseguono rimozioni di coperture contenenti amianto.

Durante le suddette operazioni gli operatori sono muniti d'idonei DPI; oltre ai corsi di formazione già descritti, seguono corsi specifici sull'amianto organizzati dall'ARPA competente.

8.5 Sicurezza e salute dei lavoratori

All'interno dell'Impianto è in vigore un Piano di Emergenza Interno redatto dal Responsabile Servizio Prevenzione e Protezione RSPP, contenuto nella procedura QAS/P.S. 02 "Piano di Emergenza" e disponibile in azienda.

Il Piano descrive le azioni da compiere in caso di emergenza.

Il suo contenuto è sintetizzato in tabelle e tavole grafiche affisse in tutti i luoghi di lavoro all'interno dello Stabilimento.

Simulazioni di situazioni di emergenza incendi sono svolte a cadenza semestrale dalla Squadra di Emergenza, che comprende n. 7 addetti adeguatamente formati.

AXSE ha il Certificato di Prevenzione Incendi (CPI) rilasciato dal Comando Provinciale dei VV.F. di Milano con scadenza il 25/03/2027 (pratica n. 321737).

In Azienda è presente una Squadra di Primo Soccorso che comprende n. 7 addetti, adeguatamente addestrati e formati.

8.5.1 Sicurezza

Il Datore di Lavoro della Società AXSE, il geom. Serafino Barilani, ha assunto in data 01.01.1997 il ruolo di RSPP.

AXSE aggiorna annualmente la Valutazione dei rischi sui luoghi di lavoro in accordo al D. Lgs. 81/2008 e s.m.i.

AXSE programma con scadenza annuale le riunioni in materia di Sicurezza e Prevenzione Infortuni sul luogo di lavoro.

L'azienda non rientra nel campo di applicazione del D. Lgs. n. 105/2015 e s.m.i. relativa al controllo del pericolo di incidenti rilevanti connessi con sostanze pericolose.

8.5.2 Salute dei lavoratori

In AXSE si sono verificati n. 3 infortuni dal 1990 a oggi.

La bassissima percentuale d'infortuni è il risultato anche di un'attività costante e continua di formazione e sensibilizzazione del personale, principalmente sui seguenti argomenti:

- Possibili situazioni di pericolo e di emergenza;
- Corretto uso dei dispositivi di protezione individuale;
- Conoscenza dei dispositivi e delle misure di prevenzione e sicurezza in adozione.

	2020	2021	2022
N. d'infortuni	0	0	0
Indice di frequenza, IF	0	0	0
Indice di gravità, IG	0	0	0

Dove:

- $IF = (n. \text{ infortuni} / n. \text{ ore lavorate dei dipendenti}) \times 1.000.000;$
- $IG = (n. \text{ giorni persi} / n. \text{ ore lavorate dei dipendenti}) \times 10.000.$

9. EFFICIENZA AMBIENTALE

AXSE ha da sempre prestato attenzione agli impatti ambientali della propria attività, già prima di decidere di applicare il Sistema di Gestione Ambientale conforme alle UNI EN ISO 14001 e al Regolamento EMAS n. 1221/2009 e smi.

Gli interventi realizzati e quelli previsti rispondono a varie esigenze, tra cui:

- Sviluppo delle attività esistenti;
- Nuove attività possibili;
- Limitazione e contenimento degli impatti ambientali;
- Adozione di dispositivi per garantire la protezione e la sicurezza e la salute dei lavoratori sul luogo di lavoro.

I principali investimenti riguardanti i progetti realizzati in campo ambientale e della salute e sicurezza del lavoro sono stati:

Anno	Obiettivi
2005	<ol style="list-style-type: none"> 1. Acquisto di nuovo tritatore; 2. Acquisto nuova motrice scarrabile in EURO 3; 3. Ottimizzazione processo di trattamento acque, con riduzione del 50% del consumo di additivi e diminuzione dei tempi di trattamento acque; 4. Acquisto di separatore fanghi (sgrigliatore); 5. Acquisto di un carrello elevatore per scarichi di portata superiore agli attuali.
2006	<ol style="list-style-type: none"> 1. Nuovo impianto di trattamento e inertizzazione polveri e solidi con sistema di taglia-sacchi automatico e carico dei materiali; 2. Installazione nuove soffiate" per ridurre l'esposizione ad odori molesti; 3. Miglioramento operazioni di carico/scarico" per ottimizzare le operazioni di carico/scarico; 4. Rinnovo autorizzazione piattaforma di stoccaggio con ampliamento di superficie e quantitativi rifiuti; 5. Miglioramento sicurezza nel deposito infiammabili, mediante installazione di griglie areate.
2007	<ol style="list-style-type: none"> 1. Sostituzione del caricatore Minelli; 2. Acquisto di nuovo tritatore; 3. Rinnovo autorizzazione piattaforma di stoccaggio con ampliamento di superficie e quantitativi rifiuti; 4. Miglioramento strumentazione analitica utilizzata nei progetti di bonifica ambientale;

Dichiarazione Ambientale 2023 – AXSE Srl

Anno	Obiettivi
	5. Sostituzione Freon R22 esistente con refrigerante ecologico negli impianti di condizionamento.
2009	1. Raccolta acque reflue di laboratorio in cisternette da 1 m ³ con vasca di contenimento; 2. Potenziamento parco automezzi; 3. L'acquisto di un nuovo rimorchio ADR con fondo apribile; 4. Acquisizione di una nuova benna miscelatrice; 5. Nuovo sito Internet.
2010	1. Potenziamento captazione emissioni diffuse; 2. Sostituzione della restante copertura in Eternit contestuale installazione di pannelli fotovoltaici.
2012	1. Assunzione di un addetto di laboratorio e di responsabile del servizio di pronto intervento e bonifiche ambientali; 2. Acquisto di un trattore con semirimorchio centinato e cisterna
2013	1. Acquisto nuovo caricatore con cabina alzabile; 2. Acquisto di una nuova vasca a tenuta per trasporto fanghi; 3. Acquisto nuovo strumento di laboratorio al plasma in sostituzione di quello ad assorbimento atomico; 4. Acquisto di uno spettrofotometro IR per analisi oli e presenza amianto.
2014	1. Spostamento impianto di triturazione; 2. Acquisto di un nuovo strumento di laboratorio "gas massa"; 3. Acquisto di un nuovo compressore con sistema inverter; 4. Acquisto un nuovo carrello elevatore a forche girevoli.
2015	1. Acquisto di una nuova colonna analitica capillare in silice fusa; 2. Acquisto di due nuovi strumenti di laboratorio (Bomba e vaso calorimetrico MAHLER); 3. Acquisto di nuovi rompi fiamma per gli automezzi.
2016	1. Acquisto di una nuova motrice scarrabile omologata ADR; 2. Sostituzione controsoffitto ufficio laboratorio per ridurre i rischi di cross contamination; 3. Installazione di cappe di laboratorio conformi alla EN 14175.
2017	1. Acquisto di un nuovo carrello elevatore a forche; 2. Acquisto di nuovo cassone scarrabile attrezzato con gru e polipo idraulico omologato ADR; 3. Installazione software gestione rifiuti, in grado di gestire; 4. Installazione di un rifasatore.
2018	1. Acquisto nuovo respiratore Air Duct Eco con ventilatore e tubo 10 m per due operatori; 2. Acquisto nuovo contatore geiger.
2019	1. Acquisto di un nuovo montante trilaterale con sistema di girafusti da montare su carrello elevatore; 2. Rifacimento pavimentazione dell'impianto tramite nuova resinatura e verniciatura.
2020	1. Acquisto di n. 2 nuovi cassoni da 30 mc/cad. con coperchio idraulico; 2. Acquisto nuova macchina per condizionamento e trattamento aria laboratorio; 3. Rifacimento periodico pavimentazione dell'impianto tramite nuova resinatura e verniciatura.
2021	1. Acquisto di nuovo escavatore gommato, comprendente benna bivalve; 2. Acquisto nuovo spettrometro ICP OES per il laboratorio; 3. Acquisto nuovo carrello elevatore frontale elettrico.
2022	1. Acquisto di nuovo trattore stradale Euro 6 2. Acquisto nuovo gas cromatografo "Trace 1300" per il laboratorio

10. PROGRAMMA AMBIENTALE

Si riporta qui di seguito il Programma di miglioramento Ambientale AXSE.

10.1 Obiettivi 2023-2025

Gli obiettivi aggiornati per triennio 2023-2025 sono i seguenti:

N.	Aspetto ambientale	Obiettivo	Traguardo	Indicatore iniziale	Indicatore finale	Scadenza	Costi (€)	Responsabilità
1	Medio critico n. 1	Acquisto di nuovo trattore stradale Euro 6	Ridurre il rilascio di polveri diffuse	Emissioni da auto-mezzi Euro 5	Emissioni da auto-mezzi Euro 6	Dicembre 2024	150.000,00	Amministratore Unico
2	Medio critico n. 2 e 3	Acquisto nuovo calorimetro automatico (bomba Mahler) per il laboratorio	Migliorare l'efficienza delle prove volte a determinare il PC dei cam-pioni di rifiuto e ridurre rischio di reazioni pericolose	Non calcolabile	Non calcolabile	Luglio 2023	30.000,00	Amministratore Unico
3	Medio critico n. 2 e 3	Acquisto nuovo generatore di azoto per il laboratorio	Mantenere in efficienza lo strumento ICP ottico per la ricerca dei metalli e ridurre rischio di reazioni pericolose	Non calcolabile	Non calcolabile	Dicembre 2025	20.000,00	Amministratore Unico
4	Medio critico n. 4	Individuazione interventi di miglioramento finalizzati al risparmio idrico e alla riduzione della produzione dei rifiuti	<ol style="list-style-type: none"> Contabilizzazione puntuale dei consumi. Studio di fattibilità per riduzione consumi idrici del 5% Realizzazione interventi progettati 	706 m ³ (dato 2024)	670 m ³	Dicembre 2023 Dicembre 2024 Dicembre 2025	2.000,00 5.000,00 100.000,00	Amministratore Unico Amministratore Unico Amministratore Unico

10.2 Stato di avanzamento degli obiettivi

Il programma è stato aggiornato: i precedenti obiettivi identificati per il triennio 2020-2022 sono stati tutti realizzati.

11. NORMATIVA AMBIENTALE DI RIFERIMENTO

Si riporta qui di seguito l'elenco delle leggi e prescrizioni concernenti l'attività di AXSE.

L'Azienda per essere continuamente aggiornata su nuove leggi, norme e regolamenti ha stipulato un contratto con Società informatica specializzata ARS Edizioni che le trasmette ogni 3 mesi un floppy disc con tutta la legislazione di riferimento; ulteriori informazioni vengono, inoltre, acquisite dallo sportello internet dei vari Ministeri e Camere di Commercio e dai consulenti che assistono AXSE.

È presente in Azienda una procedura specifica, QAS/PG 15 "Identificazione e accesso alle prescrizioni legali e di altro tipo", che definisce le modalità di individuazione, accesso, aggiornamento e conservazione delle prescrizioni di legge applicabili.

Il titolare e RSP è in continuo aggiornamento grazie alla partecipazione a corsi organizzati da vari Enti su argomenti di carattere ambientale e sulla gestione delle merci pericolose.

Acque superficiali e sotterranee – scarichi idrici

D. Lgs. 03.04.2006, n. 152 – Parte III	Norme in materia di difesa del suolo e lotta alla desertificazione, di tutela delle acque dall'inquinamento e di gestione delle risorse idriche
Regolamento Regionale 24 marzo 2006, n. 3	Disciplina e regime autorizzatorio degli scarichi di acque reflue domestiche e di reti fognarie, in attuazione dell'articolo 52, comma 1, lettera a) della Legge Regionale 12 dicembre 2003, n. 26
Regolamento Regionale 24 marzo 2006, n. 4	Disciplina dello smaltimento delle acque di prima pioggia e di lavaggio delle aree esterne, in attuazione dell'art. 52, c. 1, lett. a) della LR 12.12.2003, n. 26

Aria

Regolamento CE n. 1005/2009	Sostanze che riducono lo strato di ozono stratosferico
DPR 15.02.2006, n. 147	Regolamento concernente modalità per il controllo ed il recupero delle fughe di sostanze lesive della fascia di ozono stratosferico da apparecchiature di refrigerazione e di condizionamento d'aria e pompe di calore, di cui al regolamento (Ce) n. 2037/2000
D. Lgs. 03.04.2006, n. 152 – Parte V	Norme in materia di tutela dell'aria e di riduzione delle emissioni in atmosfera
DPR 27.01.2012, n. 43	Regolamento recante attuazione del regolamento (CE) n. 842/2006 su taluni gas fluorurati ad effetto serra

Rifiuti e tutela del suolo/sottosuolo

Regolamento (CE) n. 1013/2006	Regolamento relativo alle spedizioni di rifiuti
DPR 15.07.2003, n. 254	Regolamento recante disciplina della gestione dei rifiuti sanitari a norma dell'art. 24 della L. 179/2002
D. Lgs. 46/2014 e s.m.i.	Attuazione della direttiva 2010/75/UE relativa alle emissioni industriali (prevenzione e riduzione integrate dell'inquinamento)
Regolamento Regionale 28.02.2005, n. 2	Disciplina degli interventi di bonifica e ripristino ambientale che non richiedono autorizzazione, ai sensi dell'articolo 13 del DM 25 ottobre 1999, n. 471, in attuazione dell'articolo 17, comma 1, lettera h), della Legge Regionale 12 dicembre 2003, n. 26
D. Lgs. 25.07.2005, n. 151	Attuazione delle direttive 2002/95/CE, 2002/96/CE e 2003/108/CE, relative alla riduzione dell'uso di sostanze pericolose nelle apparecchiature elettriche ed elettroniche, nonché allo smaltimento dei rifiuti
D. Lgs. 03.04.2006, n. 152 – Parte IV e s.m.i.	Norme in materia di gestione dei rifiuti e bonifica dei siti inquinati
DM 25.09.2007, n. 185	Istituzione e modalità di funzionamento del registro nazionale dei soggetti obbligati al funzionamento dei sistemi di gestione dei RAEE, costituzione e funzionamento di un centro di coordinamento per l'ottimizzazione delle attività di competenza dei sistemi collettivi e istituzione del comitato d'indirizzo sulla gestione dei RAEE, ai sensi degli art. 13, c. 8, e art. 15, c. 4, del D. Lgs. 151/05
D. Lgs. 20.11.2008, n. 188	Attuazione della direttiva 2006/66/CE concernente pile, accumulatori e relativi rifiuti e che abroga la direttiva 91/157/CEE
DM 27.09.2010	Definizione dei criteri di ammissibilità dei rifiuti in discarica, in sostituzione di quelli contenuti nel decreto del Ministro dell'ambiente e della tutela del territorio 3 agosto 2005
Reg. 1357/2014	Regolamento della Commissione, del 18 dicembre 2014, che sostituisce l'allegato III della direttiva 2008/98/CE del Parlamento europeo e del Consiglio relativa ai rifiuti e che abroga alcune direttive Testo rilevante ai fini del SEE
Dec. 955/2014	Decisione che modifica la decisione 2000/532/CE relativa all'elenco dei rifiuti ai sensi della direttiva 2008/98/CE del Parlamento europeo e del Consiglio
Reg. 997/2017	Regolamento (UE) 2017/997 del Consiglio, dell'8 giugno 2017, che modifica l'allegato III della direttiva 2008/98/CE del Parlamento europeo e del Consiglio per quanto riguarda la caratteristica di pericolo HP 14 «Ecotossico»

D. Lgs. 116/2020	Attuazione della direttiva (UE) 2018/851 che modifica la direttiva 2008/98/CE relativa ai rifiuti e attuazione della direttiva (UE) 2018/852 che modifica la direttiva 1994/62/CE sugli imballaggi e i rifiuti di imballaggio
D. Lgs. 121/2020	Attuazione della direttiva (UE) 2018/850, che modifica la direttiva 1999/31/CE relativa alle discariche di rifiuti
Amianto	
L. 27.03.1992 n.257 Circ. Ministeriale 17.02.1993 n.124976	Norme relative alla cessazione dell'impiego dell'amianto Modello unificato dello schema di relazione di cui all'art. 9, commi 1 e 3, della L. 27/03/92 n.257, concernente le imprese che utilizzano amianto nei processi produttivi o che svolgono attività di smaltimento o di bonifica dell'amianto
DM 06.09.1994	Normative e metodologie tecniche di applicazione dell'art.6, comma 3 e dell'art. 12, comma 2, della L. 27/03/92 n.257 relativa alla cessazione dell'impiego dell'amianto
D. Lgs 17.03.1995, n.114	Attuazione della dir. 87/217/CEE in materia di prevenzione e riduzione dell'inquinamento dell'ambiente causato dall'amianto
DM 26.10.1995	Normative e metodologie tecniche per la valutazione del rischio, il controllo la manutenzione e la bonifica dei materiali contenenti amianto presenti nei mezzi rotabili
DM 14.05.1996	Normative e metodologie tecniche per gli interventi di bonifica, ivi compresi quelli per rendere innocuo l'amianto, previsti dall'art.5, comma1, lettera f), della L.27/03/92 n.257 recante "Norme relative alla cessazione dell'impiego dell'amianto"
DM 20.08.1999	Ampliamento delle normative e delle metodologie tecniche per gli interventi di bonifica, ivi compresi quelli per rendere innocuo l'amianto, previsti dall'art.5 comma1 lettera f) della L.27/03/92 n.257 recante norme relative alla cessazione dell'impiego dell'amianto
LR 17/2003 D.M. 29.07.2004, n. 248	Norme per il risanamento dell'ambiente, bonifica smaltimento dell'amianto Regolamento relativo alla determinazione e disciplina delle attività di recupero dei prodotti e beni di amianto e contenenti amianto
DGR 22.12.2005, n. 8/1526 D. Lgs. 25.07.2006, n. 257	Approvazione del "Piano Regionale Amianto Lombardia" (PRAL) di cui alla legge regionale 29 settembre 2003 n. 17 Attuazione della direttiva 2003/18/CE relativa alla protezione dei lavoratori dai rischi derivanti dall'esposizione all'amianto durante il lavoro
IPPC	
DM 31.01.2005	Emanazione di linee guida per l'individuazione e l'utilizzazione delle migliori tecniche disponibili, per le attività elencate nell'allegato I del decreto legislativo 4 agosto 1999, n. 372
D. Lgs. 03.04.2006, n. 152, Parte II e s.m.i. D.D.S 20.02.2006 (Lombardia), n. 1800	Procedure per la VAS, per la VIA e per l'AIA Disposizioni relative al rilascio dell'autorizzazione integrata ambientale (d.lgs. 18 febbraio 2005, n. 59 "Attuazione integrata della direttiva 96/61/CE relativa alla prevenzione a alla riduzione integrate dell'inquinamento)
Rumore	
Legge 26.10.1995, n. 447 DPCM 14.11.1997 Legge Regione Lombardia 10.08.2001, n. 13 DGR 7/8313/2012	Legge quadro sull'inquinamento acustico Determinazione dei valori limite delle sorgenti sonore Norme in materia d'inquinamento acustico Legge n.447/1995 'Legge quadro sull'inquinamento acustico' e l.r. 10 agosto 2001, n.13 'Norme in materia di inquinamento acustico'. Approvazione del documento 'Modalità e criteri di redazione della documentazione di previsione di impatto acustico e di valutazione previsionale del clima acustico'
Sicurezza e Salute del Lavoro	
DM 05.09.1994 DM 15.07.2003, n. 388	Elenco delle industrie insalubri di cui all'art. 216 del testo unico delle leggi sanitarie Regolamento recante disposizioni sul pronto soccorso aziendale, in attuazione dell'articolo 15, comma 3, del Decreto Legislativo 19 settembre 1994, n. 626, e successive modificazioni
D. Lgs. 09.04.2008, n. 81 e s.m.i.	Attuazione dell'articolo 1 della legge 3 agosto 2007, n. 123, in materia di tutela della salute e della sicurezza nei luoghi di lavoro (Testo Unico Sicurezza).
Prevenzione incendi	
DM 10.03.1998 DPR 151/11	Criteri generali di sicurezza antincendio e per la gestione dell'emergenza nei luoghi di lavoro. Regolamento recante semplificazione della disciplina dei procedimenti relativi alla prevenzione degli incendi, a norma dell'articolo 49, comma 4-quater, del decreto-legge 31 maggio 2010, n. 78, convertito, con modificazioni, dalla legge 30 luglio 2010, n. 122.
Trasporto merci pericolose (ADR)	
D. Lgs. 04.02.2000, n. 40 D. Lgs. 27.01.2010, n. 35 ADR 2021	Designazione e qualificazione della figura del consulente per la sicurezza dei trasporti. Attuazione della direttiva 2008/68/CE, relativa al trasporto interno di merci pericolose. Regolamento internazionale sull'autotrasporto delle merci pericolose

12. CONVALIDA DELLA DICHIARAZIONE AMBIENTALE

Il presente documento costituisce la nuova edizione della Dichiarazione Ambientale, con i dati aggiornati al 31 dicembre 2022.

La Dichiarazione è convalidata dal Verificatore Ambientale Accreditato in concomitanza della verifica di rinnovo triennale.

13. INFORMAZIONI PER LA REGISTRAZIONE

Denominazione dell'Organizzazione: **AXSE "Azienda per i Servizi Ecologici"**

Indirizzo dell'Organizzazione: **Via Milano 8 - 20816 Ceriano Laghetto MI**

Numero di telefono: **02-96460045**

Numero di fax: **02-96460930**

E mail: **amministrazione@axse.it**

Persona di contatto (Responsabile EMAS): **geom. Serafino Barilani (Amministratore Unico)**

Codici NACE dell'attività: **38.11 – 38.12 – 38.21 – 38.22 – 39**

Nome del verificatore ambientale accreditato: **CERTIQUALITY, via Giardino 4 – 20123 MILANO**

Numero di accreditamento: **IT-V-0001**

La prossima dichiarazione ambientale sarà pubblicata entro 3 anni dalla presente; ogni anno saranno messi a disposizione aggiornamenti

Firma del Rappresentante dell'Organizzazione



14. GLOSSARIO

(Definizione dei termini tecnici utilizzati nella Dichiarazione Ambientale AXSE)

ADR: Accordo europeo relativo al trasporto internazionale di merci pericolose su strada.

Ambiente: Contesto nel quale una organizzazione opera, comprendente l'aria, l'acqua, il terreno, le risorse naturali, la flora, la fauna, gli esseri umani e le loro interrelazioni.

Aspetto Ambientale: Elemento di un'attività, prodotto o servizio di una organizzazione che può interagire con l'ambiente. Un Aspetto Ambientale Significativo è un aspetto ambientale che ha un impatto ambientale significativo.

Audit Ambientale: Processo di verifica sistematica e documentale per conoscere e valutare, con evidenza oggettiva, se il Sistema di Gestione Ambientale di una organizzazione è conforme ai criteri definiti dall'organizzazione stessa per l'audit del Sistema di Gestione Ambientale e per comunicare i risultati di questo processo alla Direzione.

CO₂: Anidride Carbonica. Emissione inquinante ottenuta per totale combustione della sostanza organica con eccesso di ossigeno.

Convalida della Dichiarazione Ambientale: Atto mediante il quale un Verificatore Ambientale Accreditato da idoneo Organismo, esamina la Dichiarazione Ambientale con esito positivo.

Impatto Ambientale: Qualsiasi modificazione dell'ambiente, negativa o benefica, totale o parziale, conseguente ad attività, prodotti o servizi di una organizzazione.

Infiammabilità: Temperatura alla quale i vapori di una sostanza, in presenza di fiamme libere, si incendiano.

Nm³: Normal metro cubo. Volume di gas riferito a 0°C e alla pressione di 1 Atm (pressione ambiente).

PCB: Policlorobifenili. Sostanze altamente tossiche contenute negli oli per trasformatori.

Politica Ambientale: Dichiarazione dei principi e degli impegni, fatta da un'organizzazione riguardo alla sua globale prestazione ambientale, che fornisce uno schema di riferimento per l'attività da compiere e per la definizione degli obiettivi e dei traguardi in campo ambientale.

Programma Ambientale: Descrizione degli obiettivi e delle attività specifiche dell'impresa, concernente una migliore protezione dell'ambiente in un determinato sito, ivi compresa una descrizione delle misure adottate o previste per raggiungere questi obiettivi e, se del caso, le scadenze stabilite per l'applicazione di tali misure.

Regolamento CEE 1221/2009: Regolamento del Consiglio della CEE del 25/11/2009 sull'adesione volontaria delle organizzazioni ad un sistema comunitario di ecogestione e audit (indicato con la sigla EMAS).

Sistema di Gestione Ambientale: la parte del sistema di gestione generale che comprende la struttura organizzativa, le attività di pianificazione, le responsabilità, le prassi, le procedure, i processi, le risorse per elaborare, mettere in atto, conseguire, riesaminare e mantenere attiva la politica ambientale.

SOV: Sostanze Organiche Volatili.

CERTIFICATO n°
CERTIFICATE n° **2723**

SI CERTIFICA CHE L'ORGANIZZAZIONE
WE HEREBY CERTIFY THAT THE ORGANIZATION

AXSE S.R.L.

IT - 20816 CERIANO LAGHETTO (MB) - VIA MILANO, 8

NELLE SEGUENTI UNITA' OPERATIVE / IN THE FOLLOWING OPERATIVE UNITS

IT - 20816 CERIANO LAGHETTO (MB) - VIA MILANO, 8

HA ATTUATO E MANTIENE UN SISTEMA DI GESTIONE QUALITA' CHE E' CONFORME ALLA NORMA
HAS IMPLEMENTED AND MAINTAINS A QUALITY MANAGEMENT SYSTEM WHICH COMPLIES WITH THE FOLLOWING STANDARD

UNI EN ISO 9001:2015

PER LE SEGUENTI ATTIVITÀ / FOR THE FOLLOWING ACTIVITIES

SETTORE CODE **IAF 24 39**

Servizio di raccolta, trasporto, stoccaggio, recupero e trattamento di rifiuti urbani e speciali, pericolosi e non pericolosi, realizzati tramite processi di riduzione volumetrica, miscelazione, inertizzazione e trattamento chimico-fisico. Servizio di classificazione dei rifiuti industriali e artigianali con supporto analitico; servizio di indagini e analisi ambientali, realizzato tramite laboratorio. Servizi di pronto intervento ambientale, di messa in sicurezza, di progettazione ed esecuzione sia dei piani di caratterizzazione che dei progetti di bonifica ambientale, compreso amianto compatto, realizzati con idonee attrezzature e automezzi equipaggiati. Attività di intermediazione rifiuti.

Collection, transport, storage, recycling and treatment of urban and special waste, hazardous and non hazardous waste by volumetric reduction processes, mixing, stabilisation and chemical-physical treatment. Analytically supported classification of industrial and craft waste services; environmental survey and analysis services, by the laboratory. Chemical emergency response, safety restoring and environmental remediation. Services of design and execution of both characterization plans and environment reclamation plans, including compact asbestos, with suitable equipment and manned vehicles. Intermediation activity of waste.

IL PRESENTE CERTIFICATO È SOGGETTO AL RISPETTO DEL REGOLAMENTO PER LA CERTIFICAZIONE DEI SISTEMI DI GESTIONE
THE USE AND THE VALIDITY OF THE CERTIFICATE SHALL SATISFY THE REQUIREMENTS OF THE RULES FOR THE CERTIFICATION OF MANAGEMENT SYSTEMS

PRIMA EMISSIONE FIRST ISSUE	20/12/1999
DATA DELIBERA DECISION DATE	29/03/2023
DATA SCADENZA EXPIRY DATE	03/04/2026
EMISSIONE CORRENTE CURRENT ISSUE	29/03/2023



CERTIQUALITY S.r.l. IL PRESIDENTE
Via G. Giardino 4 – 20123 MILANO (MI) - ITALY



SGQ n. 008 A

Membro degli Accordi di Mutuo riconoscimento EA, IAF e ILAC.
Signatory of EA, IAF and ILAC Mutual Recognition Agreements.



www.cisq.com

CISQ è la Federazione Italiana di Organismi di
Certificazione dei sistemi di gestione aziendale. CISQ
is the Italian Federation of management system
Certification Bodies.

Certificate

CISQ/CERTIQUALITY S.r.l. has issued an IQNET recognized certificate that the organization:

AXSE S.R.L.

IT-20816 CERIANO LAGHETTO (MB) - VIA MILANO, 8

has implemented and maintains a/an
Quality Management System

for the following scope:

Collection, transport, storage, recycling and treatment of urban and special waste, hazardous and non hazardous waste by volumetric reduction processes, mixing, stabilisation and chemical-physical treatment. Analytically supported classification of industrial and craft waste services; environmental survey and analysis services, by the laboratory. Chemical emergency response, safety restoring and environmental remediation. Services of design and execution of both characterization plans and environment reclamation plans, including compact asbestos, with suitable equipment and manned vehicles. Intermediation activity of waste.

which fulfils the requirements of the following **standard**:

ISO 9001:2015

Issued on: 29/03/2023
First issued on: 20/12/1999
Expires on: 03/04/2026

Registration Number: **IT- 10097 - 2723**



Alex Stoichitoiu
President of IQNET



Mario Romersi
President of CISQ



This attestation is directly linked to the IQNET Member's original certificate and shall not be used as a stand-alone document.

IQNET Members*:

AENOR Spain **AFNOR Certification** France **APCER** Portugal **CCC** Cyprus **CISQ** Italy **CQC** China **CQM** China **CQS** Czech Republic
Cro Cert Croatia **DQS Holding GmbH** Germany **EAGLE Certification Group** USA **FCAV** Brazil **FONDONORMA** Venezuela **ICONTEC**
Colombia **ICS** Bosnia and Herzegovina **Inspecta Sertifointi Oy** Finland **INTECO** Costa Rica **IRAM** Argentina **JQA** Japan **KFQ** Korea
LSQA Uruguay **MIRTEC** Greece **MSZT** Hungary **Nemko AS** Norway **NSAI** Ireland **NYCE-SIGE** Mexico **PCBC** Poland **Quality Austria**
Austria **SII** Israel **SIQ** Slovenia **SIRIM QAS International** Malaysia **SGS** Switzerland **SRAC** Romania **TSE** Türkiye **YUQS** Serbia

* The list of IQNET Members is valid at the time of issue of this certificate. Updated information is available under www.iqnet-certification.com

CERTIFICATO n°
CERTIFICATE n° **4846**SI CERTIFICA CHE L'ORGANIZZAZIONE
WE HEREBY CERTIFY THAT THE ORGANIZATION**AXSE S.R.L.**

IT - 20816 CERIANO LAGHETTO (MB) - VIA MILANO, 8

NELLE SEGUENTI UNITA' OPERATIVE / IN THE FOLLOWING OPERATIVE UNITS

IT - 20816 CERIANO LAGHETTO (MB) - VIA MILANO, 8

HA ATTUATO E MANTIENE UN SISTEMA DI GESTIONE AMBIENTE CHE E' CONFORME ALLA NORMA
HAS IMPLEMENTED AND MAINTAINS A ENVIRONMENT MANAGEMENT SYSTEM WHICH COMPLIES WITH THE FOLLOWING STANDARD**UNI EN ISO 14001:2015**

PER LE SEGUENTI ATTIVITÀ / FOR THE FOLLOWING ACTIVITIES

SETTORE CODE **IAF 24 39**

Servizio di raccolta, trasporto, stoccaggio, recupero e trattamento di rifiuti urbani e speciali, pericolosi e non pericolosi, realizzati tramite processi di riduzione volumetrica, miscelazione, inertizzazione e trattamento chimico-fisico. Servizio di classificazione dei rifiuti industriali e artigianali con supporto analitico; servizio di indagini e analisi ambientali, realizzato tramite laboratorio. Servizi di pronto intervento ambientale, di messa in sicurezza, di progettazione ed esecuzione sia dei piani di caratterizzazione che dei progetti di bonifica ambientale, compreso amianto compatto, realizzati con idonee attrezzature e automezzi equipaggiati. Attività di intermediazione rifiuti.

Collection, transport, storage, recycling and treatment of urban and special waste, hazardous and non hazardous waste by volumetric reduction processes, mixing, stabilisation and chemical-physical treatment. Analytically supported classification of industrial and craft waste services; environmental survey and analysis services, by the laboratory. Chemical emergency response, safety restoring and environmental remediation. Services of design and execution of both characterization plans and environment reclamation plans, including compact asbestos, with suitable equipment and manned vehicles. Intermediation activity of waste.

Certificazione rilasciata in conformità al Regolamento Tecnico ACCREDIA RT 09

IL PRESENTE CERTIFICATO È SOGGETTO AL RISPETTO DEL REGOLAMENTO PER LA CERTIFICAZIONE DEI SISTEMI DI GESTIONE
THE USE AND THE VALIDITY OF THE CERTIFICATE SHALL SATISFY THE REQUIREMENTS OF THE RULES FOR THE CERTIFICATION OF MANAGEMENT SYSTEMS

PRIMA EMISSIONE FIRST ISSUE	29/05/2002
DATA DELIBERA DECISION DATE	29/03/2023
DATA SCADENZA EXPIRY DATE	03/04/2026
EMISSIONE CORRENTE CURRENT ISSUE	29/03/2023

CERTIQUALITY S.r.l. IL PRESIDENTE
Via G. Giardino 4 - 20123 MILANO (MI) - ITALY

SGA n. 001 D

Membro degli Accordi di Mutuo riconoscimento EA, IAF e ILAC.
Signatory of EA, IAF and ILAC Mutual Recognition Agreements.

www.cisq.com

CISQ è la Federazione Italiana di Organismi di
Certificazione dei sistemi di gestione aziendale. CISQ
is the Italian Federation of management system
Certification Bodies.

Certificate

CISQ/CERTIQUALITY S.r.l. has issued an IQNET recognized certificate that the organization:

AXSE S.R.L.

IT-20816 CERIANO LAGHETTO (MB) - VIA MILANO, 8

has implemented and maintains a/an
Environmental Management System

for the following scope:

Collection, transport, storage, recycling and treatment of urban and special waste, hazardous and non hazardous waste by volumetric reduction processes, mixing, stabilisation and chemical-physical treatment. Analytically supported classification of industrial and craft waste services; environmental survey and analysis services, by the laboratory. Chemical emergency response, safety restoring and environmental remediation. Services of design and execution of both characterization plans and environment reclamation plans, including compact asbestos, with suitable equipment and manned vehicles. Intermediation activity of waste.

which fulfils the requirements of the following **standard**:

ISO 14001:2015

Issued on: 29/03/2023
First issued on: 29/05/2002
Expires on: 03/04/2026

Registration Number: **IT- 21895 - 4846**



Alex Stoichitoiu
President of IQNET



Mario Romersi
President of CISQ



This attestation is directly linked to the IQNET Member's original certificate and shall not be used as a stand-alone document.

IQNET Members*:

AENOR Spain **AFNOR Certification** France **APCER** Portugal **CCC** Cyprus **CISQ** Italy **CQC** China **CQM** China **CQS** Czech Republic
Cro Cert Croatia **DQS Holding GmbH** Germany **EAGLE Certification Group** USA **FCAV** Brazil **FONDONORMA** Venezuela **ICONTEC**
Colombia **ICS** Bosnia and Herzegovina **Inspecta Sertifointi Oy** Finland **INTECO** Costa Rica **IRAM** Argentina **JQA** Japan **KFQ** Korea
LSQA Uruguay **MIRTEC** Greece **MSZT** Hungary **Nemko AS** Norway **NSAI** Ireland **NYCE-SIGE** Mexico **PCBC** Poland **Quality Austria**
Austria **SII** Israel **SIQ** Slovenia **SIRIM QAS International** Malaysia **SGS** Switzerland **SRAC** Romania **TSE** Türkiye **YUQS** Serbia

* The list of IQNET Members is valid at the time of issue of this certificate. Updated information is available under www.iqnet-certification.com

CERTIFICATO n°
CERTIFICATE n° **28531**

SI CERTIFICA CHE L'ORGANIZZAZIONE
WE HEREBY CERTIFY THAT THE ORGANIZATION

AXSE S.R.L.

IT-20816 CERIANO LAGHETTO (MB) - VIA MILANO, 8

NELLE SEGUENTI UNITA' OPERATIVE / IN THE FOLLOWING OPERATIVE UNITS

IT - 20816 CERIANO LAGHETTO (MB) - VIA MILANO, 8

HA ATTUATO E MANTIENE UN SISTEMA DI GESTIONE SICUREZZA CHE E' CONFORME ALLA NORMA
HAS IMPLEMENTED AND MAINTAINS A SAFETY MANAGEMENT SYSTEM WHICH COMPLIES WITH THE FOLLOWING STANDARD

UNI ISO 45001:2018

PER LE SEGUENTI ATTIVITÀ / FOR THE FOLLOWING ACTIVITIES

SETTORE CODE **IAF 24 39**

Servizio di raccolta, trasporto, stoccaggio, recupero e trattamento di rifiuti urbani e speciali, pericolosi e non pericolosi, realizzati tramite processi di riduzione volumetrica, miscelazione, inertizzazione e trattamento chimico-fisico. Servizio di classificazione dei rifiuti industriali e artigianali con supporto analitico; servizio di indagini e analisi ambientali, realizzato tramite laboratorio. Servizi di pronto intervento ambientale, di messa in sicurezza, di progettazione ed esecuzione sia dei piani di caratterizzazione che dei progetti di bonifica ambientale, compreso amianto compatto, realizzati con idonee attrezzature e automezzi equipaggiati. Attività di intermediazione rifiuti.

Collection, transport, storage, recycling and treatment of urban and special waste, hazardous and non hazardous waste by volumetric reduction processes, mixing, stabilisation and chemical-physical treatment. Analytically supported classification of industrial and craft waste services; environmental survey and analysis services, by the laboratory. Chemical emergency response, safety restoring and environmental remediation. Services of design and execution of both characterization plans and environment reclamation plans, including compact asbestos, with suitable equipment and manned vehicles. Intermediation activity of waste.

IL PRESENTE CERTIFICATO È SOGGETTO AL RISPETTO DEL REGOLAMENTO PER LA CERTIFICAZIONE DEI SISTEMI DI GESTIONE
THE USE AND THE VALIDITY OF THE CERTIFICATE SHALL SATISFY THE REQUIREMENTS OF THE RULES FOR THE CERTIFICATION OF MANAGEMENT SYSTEMS

PRIMA EMISSIONE FIRST ISSUE	29/05/2002
DATA DELIBERA DECISION DATE	29/03/2023
DATA SCADENZA EXPIRY DATE	29/03/2026
EMISSIONE CORRENTE CURRENT ISSUE	29/03/2023



CERTIQUALITY S.r.l. IL PRESIDENTE
Via G. Giardino 4 - 20123 MILANO (MI) - ITALY



SCR n. 002 F

Membro degli Accordi di Mutuo riconoscimento EA, IAF e ILAC.
Signatory of EA, IAF and ILAC Mutual Recognition Agreements.



www.cisq.com

CISQ è la Federazione Italiana di Organismi di
Certificazione dei sistemi di gestione aziendale. CISQ
is the Italian Federation of management system
Certification Bodies.

Certificate

CISQ/CERTIQUALITY S.r.l. has issued an IQNET recognized certificate that the organization:

AXSE S.R.L.

IT-20816 CERIANO LAGHETTO (MB) - VIA MILANO, 8

has implemented and maintains a/an
Safety Management System

for the following scope:

Collection, transport, storage, recycling and treatment of urban and special waste, hazardous and non hazardous waste by volumetric reduction processes, mixing, stabilisation and chemical-physical treatment. Analytically supported classification of industrial and craft waste services; environmental survey and analysis services, by the laboratory. Chemical emergency response, safety restoring and environmental remediation. Services of design and execution of both characterization plans and environment reclamation plans, including compact asbestos, with suitable equipment and manned vehicles. Intermediation activity of waste.

which fulfils the requirements of the following **standard**:

ISO 45001:2018

Issued on: 29/03/2023
First issued on: 29/05/2002
Expires on: 29/03/2026

Registration Number: **IT- 119042 - 28531**



Alex Stoichitoiu
President of IQNET



Mario Romersi
President of CISQ



This attestation is directly linked to the IQNET Member's original certificate and shall not be used as a stand-alone document.

IQNET Members*:

AENOR Spain **AFNOR Certification** France **APCER** Portugal **CCC** Cyprus **CISQ** Italy **CQC** China **CQM** China **CQS** Czech Republic
Cro Cert Croatia **DQS Holding GmbH** Germany **EAGLE Certification Group** USA **FCAV** Brazil **FONDONORMA** Venezuela **ICONTEC**
Colombia **ICS** Bosnia and Herzegovina **Inspecta Sertifointi Oy** Finland **INTECO** Costa Rica **IRAM** Argentina **JQA** Japan **KFQ** Korea
LSQA Uruguay **MIRTEC** Greece **MSZT** Hungary **Nemko AS** Norway **NSAI** Ireland **NYCE-SIGE** Mexico **PCBC** Poland **Quality Austria**
Austria **SII** Israel **SIQ** Slovenia **SIRIM QAS International** Malaysia **SGS** Switzerland **SRAC** Romania **TSE** Türkiye **YUQS** Serbia

* The list of IQNET Members is valid at the time of issue of this certificate. Updated information is available under www.iqnet-certification.com



CONVALIDA DELLA DICHIARAZIONE AMBIENTALE

ATTESTATO N. **E191**

RILASCIATO A

AXSE S.R.L.

SITO

IT - 20816 CERIANO LAGHETTO (MB) - VIA MILANO, 8

A SEGUITO DELLE ATTIVITÀ DI VERIFICA DEL SISTEMA DI GESTIONE AMBIENTALE E CONVALIDA DELLA DICHIARAZIONE AMBIENTALE RISPETTO AI REQUISITI DEL REGOLAMENTO EMAS, CERTIQUALITY S.R.L. ATTESTA CHE L'ORGANIZZAZIONE SOPRA INDICATA HA:

- EFFETTUATO L'ANALISI AMBIENTALE IN CONFORMITÀ ALL'ALLEGATO I DEL REGOLAMENTO (UE) 2017/1505
 - EFFETTUATO GLI AUDIT INTERNI IN CONFORMITÀ ALL'ALLEGATO III DEL REGOLAMENTO (UE) 2017/1505
 - ATTUATO IL SISTEMA DI GESTIONE AMBIENTALE IN CONFORMITÀ ALL'ALLEGATO II DEL REGOLAMENTO (UE) 2017/1505
- ELABORATO UNA DICHIARAZIONE AMBIENTALE IN CONFORMITÀ ALL'ALLEGATO DEL REGOLAMENTO (CE) 2018/2026 E CHEI DATI E LE INFORMAZIONI PRESENTI NELLA DICHIARAZIONE AMBIENTALE SONO ATTENDIBILIE COPRONO IN MODO SODDISFACENTE TUTTI GLI IMPATTI AMBIENTALI SIGNIFICATIVI DELL'ORGANIZZAZIONE.

PRIMA EMISSIONE 29/04/2005
FIRST ISSUE
DATA SCADENZA 29/03/2026
EXPIRY DATE
EMISSIONE CORRENTE 29/03/2023
CURRENT ISSUE

CESARE PUCCIONI - IL PRESIDENTE



Certiquality S.r.l

Via Gaetano Giardino 4 – 20123 MILANO – Tel 028069171 – fax 0286465295 – certiquality@certiquality.it – www.certiquality.it

AXSE®

A large globe of the Earth is depicted, composed of numerous interlocking puzzle pieces. One piece is missing from the center, revealing a bright blue sky with a sunburst effect. The globe is set against a background of a blue sky with white clouds. The puzzle pieces show various natural scenes: a field of yellow flowers, a forest, a river, and a mountain range.

AZIENDE PER SERVIZI ECOLOGICI